CALVINIST CONTACT

DUTCH-CANADIAN CHRISTIAN WEEKLY

"How shall we, that are dead to sin, live any longer therein?" Rom. 6 : 2

APRIL 29th 1960 - No. 442 - 12 PAGES • P.O. BOX 312, ST. B. HAMILTON, ONT.

15th year of publication
Authorized as Second Class Mail, Post Office Department, Ottawa, Ontario.

VOOR EEN GROEP OF VOOR ALLEN

De ontwikkeling van de internationale verhoudingen doet vaak de gedachte rijzen, of degenen, die zogenaamd de toekomst der wereld in handen hebben, wel in staat zijn de vraagstukken, die zij moeten oplossen, te overzien. Lijkt het niet vaak, of zij met hun voorstellen meer en groter moeilijkheden oproepen, dan zij op het ogenblik aantreffen?

Wij denken bijvoorbeeld aan de economische groeperingen, die zich in het niet-communistische gedeelte van Europa aan het vormen zijn, namelijk de Europese economische gemeenschap en de groep van de zogenaamde zeven, die zich meer richten naar het verkrijgen van een zone van vrijhandel.

Buitenlands Overzicht
door
Prof. Mr. L. W. G. Scholten

Toen het verdrag van de Europese economische gemeenschap in de Nederlandse volksvertegenwoordiging aan de orde was, moest men een zekere moed hebben, om zich tegen het laaiend enthousiasme te durven uitspreken. Sommigen vreesden namelijk, dat deze E.E.G. een scheur zou trekken in de westerse wereld. In de laatste weken is de juistheid van deze bezorgdheid gebleken. Het staat namelijk vast, dat o.a. de Duitse Bondsrepubliek grote voordelen trekt van de E.E.G., zodat deswege Prof. Hallstein aandringt op versnelde uitvoering van de regeling, die de onderlinge eenheid nastreeft. Evenwel is het gevolg, dat men in de Verenigde Staten enigszins bevreesd gaat worden voor deze grote economische macht, zodat men er naar streeft met de E.E.G. op enigszins goede voet te komen. Het gevolg daarvan is weer, dat men in Engeland de ontwikkeling van de E.E.G. vooral gaat zien als een organisatie, die schadelijk gaat werken voor de niet aangesloten landen. Derhalve heeft Macmillan bij zijn bezoek aan de Verenigde Staten uit zijn mond laten vallen, dat Amerika ook de organisatie van de zeven niet moet vergeten, omdat de E.E.G. anders te sterk gaat worden. De dagen van het continentaal stelsel uit de dagen van Napoleon zouden kunnen terugkeren. Maar dan zou Engeland zich herinneren, dat er ook nog een overeenkomst met Rusland heeft bestaan.

Eerst scheen het dus, dat de organisatie van de Europese landen de eenheid zou versterken. Nu meent men in de Verenigde Staten, maar vooral in Engeland, dat deze economische bloei alleen maar een groep ten voordeel strekt en niet voor allen geldt.

Op het ogenblik confereert men in Genève over enkele bepalingen van zeerecht. Het gaat voornamelijk over de grenzen van de zogenaamde territoriale zee. Reeds eeuwen lang geldt de regel, dat elk land souvereiniteit mag uitoefenen over de aangrenzende zee ter breedte van drie mijlen. Vooral de kleine staten vinden dat te weinig. Zo wil IJsland niet hebben, dat de vissers van vreemde natiën binnen een veel bredere zone vissen. Juist in die kustzeeën bevindt zich namelijk veel vis. Dat heeft tot ernstige geschillen aanleiding gegeven. Nu heeft men een tussenvoorstel gedaan. De territoriale zee zal worden uitgebreid tot zes mijlen, maar bovendien zal men in de streek tot twaalf mijlen alleen maar vissers toelaten van het aangrenzende land. Ogenschijnlijk een zeer onzijdige regeling. Maar sinds onheuglijke tijden wordt de visvangst op bepaalde kusten uitgeoefend door buitenlandse vissers. Juist die worden benadeeld. Bovendien is het de vraag, of een klein volk als dat van IJsland bijvoorbeeld genoeg schepen bezit, om de kustwateren voldoende te bevissen. Voor een twaalfmijlszone pleiten weer staten als Indonesië, omdat dit dan op een gemakkelijke manier de vele brede zeestraten onder zijn macht krijgt. Bovendien is dan Israel van de Rode Zee afgesloten, omdat de golf van Akaba dan alleen maar door Arabische wateren is te bereiken. Weer staan we voor de vraag, of de regeling geldt ten voordelen van een groep of voor allen.

Men heeft kunnen lezen, dat Frankrijk nu enkele malen een atoombom in de Sahara tot ontploffing heeft gebracht. De Afro-Aziatische landen hebben daartegen geprotesteerd. Niettemin wordt dit geschil niet voor de Verenigde Naties gebracht. Frankrijk betoogt, dat het tot deze daad is overgegaan, omdat het het monopolie van drie landen, die de atoombom bezitten wil breken. Het wil niet afhankelijk zijn van de toestemming van Amerika, om zijn land te verdedigen. Het wil een eigen politiek voeren, wel in samenwerking met anderen, maar toch zelfstandig. Vandaar dat het ten opzichte van Rusland ook een eigen weg gaat. Het heeft aan Chroestjow bij diens bezoek aan Frankrijk uitgelaten, dat het geen bezwaar heeft tegen een Duits-Poolse grens langs de Oder-Neisselinie. Het wil zijn vloot, in het bijzonder de Middellandse zeevloot niet onder alle voorwaarden beschikbaar stellen voor de Natoplannen. Achter deze gedachten schuilt natuurlijk de vrees van De Gaulle, dat de Angelsaksische mogendheden niet het belang zoeken van allen maar van een groep en dat Frankrijk niet tot drie groep behoort. Vandaar dat De Gaulle nu een geruchtmakende reis gaat maken naar de Nieuwe Wereld. Hij begint zijn reis met een bezoek aan Canada. Daar telt men vele duizenden Fransen, die hun Franse taal en Franse cultuur nog niet vergeten zijn. Hij wil hun iets doen zien van de herleving van de Franse grootheid. Hij wil ook op deze wijze tonen, dat de tijden voorbij zijn, dat Frankrijk door een groep liet bepalen, wat het welzijn van allen was.

Eigenlijk is dat alles onderdeel van een nog groter vraagstuk. Is de ontwikkeling van de wereld wel zover gevorderd, dat men zulk een samenhang heeft tussen de volken, dat men voor de gehele mensheid één rechtsstelsel kan ontwerpen en handhaven? Is er een algemeen volkenrecht mogelijk, of kan men niet verder komen dan recht van afzonderlijke groepen? Deze

(Vervolg op pag. 2)

PHOTO M. C. MEYBOOM

April 30th - Queen's birthday

When it comes to birthdays, every man, woman and child in the world should be permitted to be a Hollander for a day. It is a family day in the first place — but relatives and friends, classmates and office colleagues share in the celebrations.

Knowing this, no one will be surprised to hear that Queen Juliana's birthday, April 30, is "the" Dutch national holiday. It is a birthday — but above all, it is the Queen's birthday, a fact which arouses strong feelings of national awareness, unity and affection.

One might say that it is affection for the House of Orange and for the Queen personally more than any other sentiment that prompts the expression of joy and gaiety pervading the country on "Queen's Day" as it is called. Good wishes in the form of letters, telegrams, thousands of springtime flowers, handmade presents and homemade cakes, delegations and parades, converge from all parts of the country, transforming the Queen's Palace into one over-size birthday home; it is a kind of national gala performance in which the Royal Family, Holland's officials and delegates participate, while the rest of the people attend via the news services.

And then, there are the day's local festivities. Brass bands and children's choirs give public performances; there are tattoos and parades, matches and contests of every description from soccer to a children's favourite known as "Cake's snapping"; and there is dancing in the streets to the sound of street bands and barrel organs. No matter where you are on April 30, there is plenty of motion and fun.

•

The appeal of Royalty is a phenomenon which could be explained from an historical and from a personal angle. It does mean something when, for almost 400 years, a country has been led by a family of highly responsible men and women who put the country's welfare first and foremost. Such a family is the House of Orange; and the Dutch are not likely to forget that their freedom and democratic way of life were won, defended and furthered under this family's guidance.

As for the personal angle: Queen Juliana, a mother of four children, is a woman whose personallity the Dutch can understand and appreciate. They feel proud to be represented by a woman who is intelligent and progressive, devoted to her people and their institutions, a hard worker, a good listener, genuinely interested in every phase of her country's welfare, and simple in her tastes and her standard of living.

•

Around Queen Juliana, don't look for "pomp and circumstance", something the Dutch do not particularly relish, either. One of the first things she did after becoming a queen was to abolish the curtsy at her court; she has done away with many other formalities since. She acts conscientiously and efficiently as a constitutional monarch, but refuses to fit into the legend of monarchy. She reaches out for informal personal contact.

So this is why the Dutch, being fond of birthdays and fun, celebrate their Queen's Day spontaneously and sincerely. It is something everybody should be permitted to witness once in a lifetime.

EUROPEAN TRADE TALKS

Federal German Chancellor Dr. Adenauer and Netherlands Foreign Minister Dr. Luns discussed relations between the European Free Trade Association (the "Outer Seven") and the European Economic Community ("Inner Six") in Bonn this month.

Minister Luns went to Bonn in his capacity of chairman of the committee charged by the Atlantic Economic Conference (January 1960) with the study of European trade problems. The Netherlands Government strongly favours mediation to bring about some form of cooperation between the two "rival" blocs in Europe, the Outer Seven and the Inner Six.

As to European trade it will be remembered that Minister Churchill in the House of Commons recently quoted the Netherlands Ambassador to Canada as follows:

"Eports of the six common market countries in 1958 remained 30 per cent within their own orbit. They went to the extent of 22 per cent to the countries of the outer seven, and 48 per cent found their way to the rest of the world.

In the case of the outer seven, 17 per cent of their combined exports remained within the group; 22 per cent went to the common market and 61 per cent to the rest of the world.

The trade interest of the European groups in the outside world is important enough to warrant the expectation that no policies will be pursued which would seriously jeopardize these vitally needed markets." (Quote was taken from article in the "Globe and Mail.")

Een Kerkelijke Noodtoestand

Hierover schrijft een predikant in Midden-Duitsland in het Deutsche Pfarrerblatt o.m. het volgende: In mijn gemeente — aan de rand van een grote stad — werden in 1957 zeventig kinderen gedoopt, in 1958 waren het er nog 53, in het jaar 1959 nog 25. Deze teruggang is daaruit te verklaren dat er in de bedrijven en door de pers in stijgende mate propaganda wordt gemaakt voor de socialistische naamgeving. Naar wij vernemen zijn er in Midden-Duitsland reeds een voorlopig nog klein aantal dorpen, die in de pers volsocialistisch worden genoemd en waar in 1959 geen enkele doop meer werd bediend. Evenmin hebben daar nog kerkelijke huwelijks-voltrekkingen of kerkelijke begrafenissen plaats. Er gaat ook niemand meer naar een christelijke godsdienstoefening, zodat de arbeid van de kerk nagenoeg is lamgelegd. In mijn gemeente waren 25 jaar geleden nog 160 aanmeldingen, in 1959 waren er nog maar 40.

Het aantal huwelijksvoltrekkingen bedroeg in 1957 dertig, in 1958 waren er nog dertien en in 1959 waren er ook slechts dertien. Terwijl het aantal kerkelijke begrafenissen zich nog steeds op een opmerkelijk peil handhaaft, is de teruggang in het godsdienstonderwijs en jeugddiensten katastrofaal.

Het aantal predikanten loopt op bedenkelijke wijze terug. Er is ook een tekort aan theologische studenten. Er moet ook rekening gehouden worden met het feit dat, alle beperkende bepalingen ten spijt, het wegtrekken van Duitse predikanten naar het westen voortduurt. En niet alleen de vermindering van enkele honderden predikanten is merkbaar, er is ook gebrek aan diakenen, diakonessen en godsdienstonderwijzers.

Het aantal personen dat zich van de kerk losmaakt is sterk gestegen. In mijn gemeente — 8000 zielen — van 92 in het jaar 1957 tot 223 in 1958.

Deze ontwikkeling heeft verschillende oorzaken. De propaganda voor het uittreden uit de kerk wordt in onverminderde scherpte voortgezet en vooral personen in de hogere betrekkingen worden daartoe gedrongen en aangezet. Maar voor het kerkelijk verval zijn ook innerlijke oorzaken. De volkskerk gaat dwars door een zware crisis heen, ja er zijn zelfs tekenen die op ontbinding wijzen. Degenen, die alléén maar tot de kerk behoorden omdat dit tot de goede levenstoon behoorde, maken zich betrekkelijk gemakkelijk van haar los, nu het in het communistische gebied plotseling tot de slechte levenstoon schijnt te behoren, wanneer men, al is het alleen maar door het betalen van kerkelijke belasting, tot de kerk behoort. Wanneer men zeker is beroepsmoeilijkheden te ondervinden, omdat men nog tot de kerk behoort, schijnt het geraden de verbinding te verbreken.

Nadat de schrijver nog gesproken heeft over de tijdgeest, die geheel op het aardse is gericht, als een medewerkende oorzaak voor de ontkerkelijking, komt hij tot de slotsom dat de kerken in de door de sovjet bezette oost-zône van Duitsland in de positie van de verstrooiing worden gedrongen te midden van een godloochenende wereldbeschouwing. Dat zou zeer wel tot gevolg kunnen hebben dat de kerk zich onder de druk nauwer aaneensluit en daardoor wel wezenlijk kleiner, maar zich meer als levende kerk zou openbaren. Uit een grote, losse volkskerk, zou een kleinere kerk van belijders kunnen ontstaan. Veel wat slechts uiterlijke vorm zonder werkelijke inhoud is, wordt gemakkelijk prijs gegeven wanneer het op de proef wordt gesteld. (I.C.N.)

Voor een groep of voor allen

(Vervolg van pag. 1)

vraag is gesteld in de rede, die de Leidse hoogleraar in het volkenrecht Jhr. van Panhuys heeft gehouden bij de aandvaarding van zijn ambt.

Het probleem is van beangstigende actualiteit. Na de oprichting van de organisatie van de Verenigde Naties heeft men er naar gestreefd zoveel mogelijk staten in de samenwerking op te nemen. Nauwelijks waren zwakke en onontwikkelde Afrikaanse staten tot onafhankelijkheid gekomen, of men liet ze toe tot de Verenigde Naties. Het gevolg is, dat binnenkort het aantal gebieden, die andere rechtsopvattingen hebben dan de ontwerpers van het charter van de Verenigde Naties de overhand in getal krijgen. Reeds thans praat men over een Afro-Aziatisch blok. Reeds thans stemmen deze staten altijd tegen een westerse staat. Wanneer het echter gaat over de handhaving van fundamentele rechten, men denke aan het rechtsschendend optreden van Soekarno tegenover Nederland, geven zij niet thuis.

En dan gaat men vanzelf vragen, of het wel mogelijk is een gemeenschappelijke basis te vinden van enkele grondbeginselen. Men denke aan het principe, dat overeenkomsten moeten worden gehouden, aan de waarde van de mens in het recht, enzovoort.

CHARLES DE GAULLE

Een geruchtmakende reis

Nu kan men trachten een recht te vinden, waaraan alle volken hun goedkeuring kunnen verlenen, maar dan zal het wel ontdaan zijn van die grote beginselen, die in het westen na heel veel moeite zijn ontworpen.

Men kan ook trachten enkele groepen één rechtsstelsel te doen aanvaarden. Men loopt dan echter het gevaar, dat men nu op economisch terrein in Europa aantreft, dat men een scheur trekt tussen de groep en de rest.

Men kan ook het Russisch communistisch stelsel accepteren, waarbij het recht van een staat, in dit geval dat van de Sovjetstaat, met dwang wordt opgelegd aan de anderen. Dan is er van het eigen leven niet veel meer over gebleven.

Zo bezien bestaat er voor een wereldomvattend volkenrecht maar één mogelijkheid, namelijk, dat men het eens wordt over enkele grondbeginselen, die weer gefundeerd liggen in de levensbeschouwing. Daar ligt indirect in opgesloten, dat men pas kan komen tot enigszins bevredigende regels, als het christendom nog meer dan thans in het westen de cultuur der staten over de gehele wereld gaat doortrekken.

Want achter het recht staat Hij die de bron is van het recht.

Parents and Teachers Meeting

On Thursday, March 31, the P.T.A. of the Hamilton Christian School met in the basement of the Mount Hamilton Chr. Ref. Church.

Dr. J. Roukema was the speaker for this evening. He addressed the meeting on the topic, "Sex Education in the Home and School."

The fact that the attendance at the meeting was excellent proved that most parents were concerned about sex education for their children. It may be said that this meeting proved to be very profitable for them.

In his speech Dr. Roukema pointed out that the reason why our children should receive sex education is to help them develop into well adjusted Christian men and women. It will teach them a deep respect for God and His plan of development.

The speaker realized that it was very difficult for most parents to discuss sex matters with their children since many were raised in homes were they received little or no proper sex education.

Many parents have the idea that they should wait telling their children about sex until they are a little older. It often happens that parents wait until their son or daughter has approached adolescence and then call him in for a lecture on the "facts of life". Parents who do this do not realize that sex education is a process. It begins when a child is tiny and continues until he grows to adulthood. Preferably, a parent should talk with his child whenever he wants to know. They should listen carefully when their child asks questions. When he does ask them he is ready to learn. They should tell him the things he wants to know, but they should not go beyond his level of interest or understanding.

It has been proven that children who have a wholesome understanding of human development find it much easier to control themselves. It is much better to know the truth than not knowing the facts and wondering what they are.

Parents should win a child's confidence in this matter so that the child will come to them, the parents. If he cannot go to his parents he will get his information somewhere else, and probably not in a way of which parents would approve.

It is the parents' privilege that they may tell their children about the wonderful way in which God has created their bodies. It is a responsibility also and parents should not leave it to the church or the school. However, when it comes to teaching about the basic facts of the anatomy and physiology of reproduction the school could probably do the best job. Also, whenever teachers have an opportunity to discuss it in class, maybe in connection with a Bible story, they should take the opportunity. The ideal would be that teachers might go out from the assumption that all parents had given their children sex information in the home.

Dr. Roukema presented to the parents many helpful suggestions and advice; he realized that there was much more to be said on this matter, therefore he recommended the book, **"How to Tell Your Children About Sex"** by Clyde M. Narramore. This book is written by a christian educator and will prove to be very helpful to parents in the sex education of their children.

Before the parents came to this meeting they already realized that sex education was important, but many did not know, or were in doubt how to go about it. It is not an easy matter, but that evening they became better informed and went home full of new zeal and with God's help they will be able to do a better job.

F. V.

HOLLAND LIFE HAD GOED JAAR

Holland Life Insurance Society Ltd. geeft in haar jaarlijks rapport kennis van een voorspoedige uitbreiding van zaken in 1959. De inkomsten van premies stegen in 1959 met 47% en het bedrag voor uitstaande levensverzekeringen steeg van $ 23.637.000 tot $ 36.925.000. Behalve de gewone levensverzekeringsdienst is thans ook een Estate Planning afdeling in het hoofdgebouw opgenomen; de Toronto branch is verhuisd naar een kantoor aan Bathurst Street. De Canadian Assets werden in 1959 met een waarde van $ 140.278 uitgebreid en overtreffen de van regeringswege voorgeschreven reserve thans met $ 981.728.

INGEZONDEN:

OM DE FARMERS ORGANISATIE

Wie niet werkt zal ook niet eten. Van dit eenvoudig spreekwoord erkennen wij allen de waarheid. Wij mensen leven niet voor niets hier op deze wereld. Wij hebben tezamen onze taak te verrichten, onze opdracht te vervullen: deze aarde te onderwerpen.

De vrucht des velds is ons gegeven tot spijze. Het voordeel is, dat wie zijn land bebouwt, met brood verzadigd zal worden. En dat deel is niet karig. De Here gaf garantie voor het genoegzame voor zijn huis. Zo leert ons Gods Woord dat Gods genade zo groot is dat de mens een beschermde levenspositie kan genieten.

Het waardige deel bestaat hierin, dat de beloning volledig is, en in alle onderhoud voorziet.

Bij al die grote gaven mogen wij mensen niet bezorgd zijn. Maar ook wordt nergens beloofd dat wij zonder zorg hier op deze zondige wereld kunnen genieten.

In vertrouwen op Gods beschermende, zorgende hand vragen wij: Leer ons naar Uw wil te handelen en wil Gij ons onderricht geven in al ons beleid.

Wij allen verwachten de zegen van boven, en wij komen op biddag tezamen om de Here een zegen af te vragen over het komende seizoen. Wij bidden om kracht en om bijstand en wijsheid tot alles wat wij nodig hebben tot het verrichten der arbeid. Na de resultaten te hebben geboekt, komen wij op dankdag tezamen om de Gever van alle goeds te danken.

In dat productieproces heeft ieder mens zijn aandeel. Zelfs de koining wordt van het veld gediend. De farmer brengt dit productieproces op gang, degene die zich daarin geroepen gevoelt om de Here te dienen.

Het spreekt vanzelf dat wie met de zorg en bewerking belast wordt, ook van dat product mag eten, ja genoegzame beloning te beurt mag vallen. Dat is de agrarische bevolking niet te misgunnen. Toch is het wel gebeurd, als er een plotselinge daling op de wereldmarkt kwam — en we denken aan laagconjunctuur — en het aangebodene het gevraagde overtrof, dat zich in die groep van de agrarische bevolking een ongerustheid voordeed en de vraag rees: hebben wij nu nog een bestaan? En de onbeschermde groep heeft gevoeld dat wij in een hoek stonden waar de eerste klappen vielen.

En bij opgaande conjunctuur waren zij de laatsten die in de welvaart mochten delen. Daarom is het plicht iets op te bouwen, iets dat als middel te beschouwen is dat ons kan steunen in jaren van drastische evenementen. En bovendien om zelf iets te doen tot versteviging onzer positie; gezamenlijk aankopen van landbouwbenodigdheden enz., dat tot profijt kan zijn.

Daarvoor is een vaste band van samenwerking nodig. Een christelijke organisatie waarin wij onze belangen bespreken, plannen ontwerpen, om zo te komen tot bevredigende resultaten. En zo onderstrepen wij hetgeen Mr. Zijlstra heeft geschreven over de farmers organisatie, in C.C. van 25 Maart. Wat zullen wij doen? Ons aansluiten bij een neutrale organisatie? Neen, daar gevoelen wij ons niet thuis. Een union die geen kleur wil bekennen is voor ons een contrabande.

Laat ons de wegen en middelen gebruiken die ons worden gegeven. Met dat al komen er vele vragen en vraagtekens. Laten wij echter de handen in elkaar leggen, dat ook langs deze middellijke wegen ons bedrijf rendabel mag zijn. Tot ere van God.

Geachte Redacteur, dank voor de plaatsruimte.

G. Douma, R.R. 1, Athens.

DUXBURY
TRAVEL SERVICE
Agent: TCA, KLM, Holland-America Line, Europe-Canada Line
BRAMPTON, ONT.
85 Main St. N. Phone GL 1-4280
Agent Canadian National Railway

Chinezen in de verstrooiing

De Chinezen zwerven bijna evenzeer door de wereld als de Joden. En vooral de huidige toestand in China draagt er toe bij dat het aantal Chinezen "in de verstrooiing" nog steeds toeneemt. De bekende Chinese evangelist Ds. E. Su, die zich in het bijzonder geroepen voelt het evangelie te brengen aan de vele Chinezen, die buiten hun oude vaderland wonen, gaf de volgende cijfers van de Chinezen, die in de verschillende landen wonen: In Thailand 3.700.000, Singapore en Malakka 3.200.000, Indonesië 2.000.000, Vietnam 1.000.000, Sarawak (Br. Borneo) 180.000, Verenigde Staten van Amerika 120.000, Japan 44.000, Hawaii 33.000, Mauritius 16.000, Jamaica 13.000 in Australië 13.000.

Voor goede prijzen en vlugge opruiming van Uw dood vee
Telephone (collect)
Ancaster MI 8-3939
GEORGE LUNSHOF

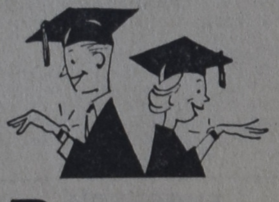

BULOVA
Wordt aan meer gepromoveerden gegeven dan enig ander fijn horloge

BIJ ALLE BETERE JUWELIERSZAKEN VERKRIJGBAAR

"WIBO" TRAVEL SERVICE Ltd.
LONDON, ONT.
AGENTEN VAN ALLE SCHEEPVAART- EN LUCHTVAARTLIJNEN
Vliegen wordt goedkoop
Ingaande: 1 MEI $ 33.00 prijsverlaging
1 OCTOBER wederom $ 18.00 minder
RETOUR Montreal—Amsterdam NON-STOP
DC-7 Prop. $460.80 per DC-8 Jet $ 496.80
Volledige service bij passagebespreking per SCHIP of VLIEGTUIG voor Familieleden uit Holland.
POSTIAN BUILDING - Tel. GE 2-8373 - 395-397 DUNDAS ST.
Open tot 5.30; Vrijdag tot 9 uur; Zaterdag tot 1 uur.
Vraag naar JOS. BOERKAMP

HET VOORJAAR KOMT WEER SPOEDIG!
HOLLANDSE schoffels, hakken, harken, schrepels, spitschoppen, panschoppen, zeisen, tomatoplanters, pottenpersen, rugsproeiers, sproeislang, automatische tuinsproeiers.
Alle maten glas voor greenhouses, speciale verf voor greenhouses, putty, ventilating fans, mixing fans, motor-cultivators, tillers, sproeiers-verstuivers, raamwagens enz. enz.
Vraagt prijscourant aan het bekende adres:
VARY Equipment Co.
R.R. 1, GRIMSBY, ONT. Phone WH 5-4745
Cor VanRijn

WHITE ELECTRIC
84 Talbot Street — Telef. 289
AYLMER, Ont.
Radio's, Koelkasten, Fornuizen, Wasmachines, Lampen
Alle reparaties — Inruilen

DELRAY MOTORS
Het Nederlandse Auto Centrum in Toronto
VOOR BETERE WAGENS TEGEN GEGARANDEERD LAAGSTE PRIJZEN
Downpayments v.a. $ 25.—.
601 St. Clair West
LE 6-0792
G. JONKHEID, Eig.

De beste Service
ontmoet U en
een zeer grote collectie
in boeken vindt U bij
KUNTZ & VANDERIET BOOKS
Bezoekt onze moderne en rustige winkel.
1375 Weston Rd., Toronto
(vlak bij Jane Street)
of schrijf naar
P.O. BOX 241,
WESTON, ONT.
of bel op RO 3-1831
(na kantoortijd CH 7-9336
of CH 7-9032)

CALVINIST-CONTACT
DUTCH-CANADIAN CHRISTIAN WEEKLY
P.O. Box 312, Station B, Hamilton, Ont.
Phone LI 5-4636

Calvinist-Contact is published Friday every week.
Closing date: Saturday before date of issue.

Subscription price: $ 4.00 per year.
Published by Guardian Publishing Co. Ltd., Hamilton, Ont., on behalf of the Calvinist-Contact Publishing Association.

Executive Committee: Rev. Jac. Geuzebroek (President), Rev. A. H. Venema (Secretary), Rev. J. Van Harmelen, H. Tiesma and D. Farenhorst.

In charge of editorial matters: D. Farenhorst.

Associate Editors: Rev. A. De Jager, Rev. J. Gritter, Rev. F. Guillaume, Rev. K. Hart, Dave Valstar, Rev. H. Van Andel, Rev. T. C. Van Kooten.

Department Editors: Rev. J. Ehlers, Mrs. T. Van Ameyde, Rita Van Westenbrugge, Mrs. A. Wagenaar.

Contributors: A. Bisschop, C. Bijlenga, Mevr. J. M. De Groot—Vreugdenhil (Netherlands), Rev. J. De Jong, Rev. H. De Moor, Rev. J. Hanenburg, Rev. A. B. C. Hofland, W. C. Homburg, Rev. N. B. Knoppers, Rev. Dr. R. Kooistra, Rev. H. W. Kroeze, Rev. J. Kuntz, Miss H. C. Kruizinga, Rev. J. Overduin, Rev. A. Persenaire, Dr. L. Praamsma, Wm. R. Rang, Dr. J. Roukema, M.D., Rev. A. W. Schaafsma, Rev. D. J. Scholten, Prof. Mr. L. W. G. Scholten (Netherlands), Rev. Dr. P. Schrotenboer, Rev. Dr. G. J. Spijkman, J. W. F. Uitvlugt, Rev. A. J. J. VandenPol, Rev. F. L. VandenBom (Australia), Mr. J. VanderVliet, Rev. H. A. Venema, Mr. L. Verbeek, Mr. A. Verdun, P.Eng., Rev. J. Vriend, Rev. M. Vrieze, and others.

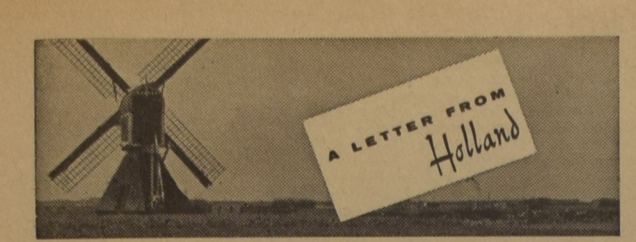

door Mevr. Jacoba M. De Groot-Vreugdenhil

De laatste jaren is het gebruikelijk, dat er tijdens de Paasdagen duizenden en tienduizenden gasten in ons land vertoeven. Nu ik dit schrijf, op de dag voor Pasen, is het nog niet zeker of er dit jaar weer allerlei records op het gebied van het vreemdelingenverkeer zullen worden gebroken, maar waarschijnlijk lijkt het wel. We hebben ditmaal immers niet alleen de bollenvelden, maar ook een speciale bloemen- en plantententoonstelling te vertonen.

Ook in de week voor Pasen trok de Rotterdamse Floriade al buitenlands bezoek. Uitroepen van bewondering voor het bloemenfestijn 'De lente juicht' hoorden we niet aleen in het Nederlands, maar ook in het Frans, Duits en Engels opklinken. Volledigheidshalve dient erbij vermeld te worden, dat in Rotterdam de lente binnenshuis juichte: in een enorm grote tentoonstellingshal. Daar volgt in de loop van deze lente en zomer de ene bloemenmanifestatie op de andere, al naar gelang de bloemen en planten, welke de kwekers beschikbaar hebben. Wie zoals wij de manifestatie 'De lente juicht' heeft gezien en geroken kan zich moeilijk voorstellen, dat deze weergaloze kleurenpracht en geurenweelde later in het seizoen nog kan worden overtroffen.

Ook buiten de grote hallen viel op de Floriade genoeg te zien en te bewonderen. Er bestaat een versje: "Ik heb in mijn tuintje een berg geplant, nu ga ik van 't jaar niet naar Zwitserland." Zo hoeven de Rotterdammers dit jaar niet naar de bollenvelden, nu hun eigen park met tulpen, hyacinthen en narcissen is volgeplant. Evenwel werd buiten in het park het juichen van de lente gecompleteerd door het het gieren van een (gure) voorjaarswind. Nadat we verleden week al een paar zomers-warme dagen gehad hebben lijkt het een koude Pasen te zullen worden. Gelukkig dat de eigenlijke viering van het Paasfeest met onze wisselvallige Hollandse temperatuur evenmin iets heeft uit te staan als met onze Hollandse bloemenweelde.

☆

Zoals U in Canada dat ook wel zult doen volgen wij in deze weken in spanning de ontwikkeling in Zuid-Afrika, waar onze stamverwanten tegenover zovele en zo grote moeilijkheden zijn geplaatst. Niemand weet een oplossing. Maar zeker is het wel, dat deze gezocht zal moeten worden in de richting die door Prinses Wilhelmina in een boodschap werd aangegeven:

'In de overtuiging dat Christus dit van ons vraagt en in aansluiting aan de jongste getuigenissen van de Nederlandse kerken en die van hen, die over onze grenzen in dezelfde geest gesproken hebben, doe ik een beroep op het geweten der wereld, dat zich zo krachtig heeft laten gelden, om tot een levende werkelijkheid te maken wat de kerken hebben verkondigd ten aanzien van de gelijkheid voor Christus van alle rassen en mensen, te beginnen bij de heel eenvoudige dingen van het dagelijkse leven, die binnen het bereik van iedereen liggen.'

Ook de ontwikkeling in de Kongo wordt in ons land, dat zo nauw met België is verbonden, met meer dan gewone belangstelling gevolgd. Bijna alle grote bladen plaatsen artikelenseries over de Belgische kolonie in Zuid Afrika, die binnenkort zelfbeschikking krijgt.

Over Nederlands Nieuw Guinea heeft de minister van binnenlandse zaken dezer dagen in de Tweede Kamer medegedeeld, dat voor de zelfbeschikking geen streefdatum kan worden genoemd. De Papoea's moeten die datum zelf meebepalen. De regering heeft echter wel een duidelijk werkprogram en ook staat haar een tijdschema voor ogen. Het gaat daarbij niet om generaties en zelfs niet om één generatie, maar om een korte periode.

☆

Met West-Duitsland is dezer dagen, nadat er sinds maart 1957 onderhandeld was, een verdrag afgesloten waarbij de zogenaamde correctiegebieden (o.a. Elten) naar Duitsland terug gaan. Het was niet mogelijk, voor alle uit de oorlog resterende vraagstukken een oplossing te vinden. Een definitieve regeling van de herstelbetalingen, waartoe Duitsland verplicht is, kwam nog niet tot stand. Wel zijn in het algemeen verdrag enkele schadevergoedingsregelingen opgenomen. De Bondsrepubliek zal een bedrag van 280 miljoen marken betalen voor een aantal Nederlandse vorderingen en aanspraken.

Nu het toch over Duitsland gaat een triest verhaal. Tot de vele Duitsers, die een korte Paasvacantie in Nederland komen doorbrengen, behoren de expediteur M. Kaufmann en diens vrouw, wonend in een dorpje in het Taunusgebergte, in de buurt van Frankfort am Main. De heer en mevrouw Kaufmann werden toen zij in Enschede de grens overkwamen speciaal verwelkomd. Hun verblijf in een Oosterbeeks hotel en alles wat daarbij komt worden hun door de Nederlanders aangeboden. Waarom? In hun Duitse dorp heeft zich een tragedie afgespeeld, waarin zij een rol hadden. Daar vestigde zich na de oorlog een om gezondheidsredenen uit Israel teruggekomen Joods gezin. Toen het in het dorp doordrong dat dit gezin Israelitisch was begon een hetze als in de ergste nazi-tijd. Niemand kocht bij of verkocht aan hen, het zoontje moest wegens plagerijen van school worden genomen enzovoorts. Het einde was dat het gezin naar Amerika emigreerde. In de rechtszaak, welke uit deze dorpstragedie voortvloeide, was de heer Kaufmann de enige, die het voor de Joden durfde opnemen en die aan de rechter naar eer en geweten de waarheid vertelde. Met het gevolg dat na het vertrek van het Joodse gezin de dorpshaat en -boycot zich tegen zijn gezin richtten. Het ziet er naar uit of hij zijn bedrijf zal moeten opgeven. Laten wij hopen dat de Nederlandse vacantie en de Nederlandse sympathie deze geplaagde Duitsers goed zullen doen.

Uit deze treurige geschiedenis blijkt overigens maar al te duidelijk, dat vijftien jaar na de oorlog in West-Duitsland het antisemitisme nog niet is uitgestorven.

Kort nieuws.

In Amsterdam is op raadselachtige manier in de woning van een hoofdinspecteur van politie een zeventienjarige huisgenote vermoord.

De Ned. Chr. Radio Vereniging organiseert een inzameling voor een ziekenhuis in Suriname, 4 x Z....N geheten (Zij Zoekt Zichzelve Niet). Daarmee is tot dusver een miljoen gulden bijeengebracht.

Het Christelijk Nationaal Vakverbond gaat binnenkort een spaarbank oprichten voor de kleine beleggers in eigen kring.

De heer Ch. J. I. M. Welter, Nederlands laatste minister van koloniën en tegenwoordig nog lid van de Tweede Kamer, vierde zijn tachtigste verjaardag.

Prof. Dr P. J. Gerbrandy, de Nederlandse minister-president uit de oorlogsjaren, heeft deze week zijn vijfenzeventigste verjaardag gevierd.

Mevrouw Ina Boudier—Bakker, een bekend Nederlands schrijfster, werd vijfentachtig jaar.

Overleden is, ruim zestig jaar oud, Piet Bakker, een bekend schrijver en journalist.

In April zijn de Hollandse bollenvelden reeds één prachtige kleurenmassa. Hollandse tulpenkwekers dragen zwarte parapluies om hun ogen te beschermen tegen de schittering van velden vol fel gekleurde tulpen bij het controleren en selecteren van de planten. Canada koopt ieder jaar voor bijna twee millioen dollar aan Hollandse bollen.

On Your Way

BREAD OF LIFE

"I am the bread of life."
John 6 : 49.

Do you 'on your way' in life dare to live on the bread which came from heaven? No, don't get me wrong. I am not asking, whether you believe in the salvation of souls by Jesus Christ. I assume that you do. As a matter of fact, thousands of people do. All I ask is, Do you on your way believe that Jesus Christ is the bread of life for your body and soul?

During this time of the year we commemorate the sufferings of our Lord Jesus Christ. His body and soul, His whole person, was to be consumed in the anger of God's rejected love, in order that our whole person might be saved and have life in the love of God.

However, what we so often do is, we give a little, minor twist to the sufferings of our Lord. We make Him suffer and die for our souls, and for our bodies only in so far as in the day of the resurrection He will come and quicken them. But don't forget, child of God, Jesus Christ is the bread of life now, and not just for your soul now and for your body later. No, He is it today for both. What good would it be to have a Savior for the soul while as yet He would not be a Savior for the body today?

I am the bread of life. Your soul and body, you, child of God, as a person can and must live wholly on the bread of life now. You don't have to work for your living, because, when He is your bread, your living is taken care of; that is no longer your worry, nor may you spend your life in working for it. What we on our christian way must do is, keep in mind that the life of a child of God is both as to daily bread, that is the upkeep of our body, and as to daily forgiveness of our sins, that is the upkeep of our souls, safe in the bread of life. As you cannot work for your daily forgiveness of sins, so also you can not work for your living. And don't be sorry, because in seeing your daily bread come out of the hand of the Father, you have the every-day visible sign that Jesus Christ is wholly your Savior.

John G. Groen.

WILLEM G. POOLMAN
advocaat
notaris
meester in de rechten

330 Bay St., Toronto 1, Ont.
(hoek Bay/Adelaide St.)
tel.: EM 3-1334
's avonds HU 1-8283
NEDERLANDSE EN CANADESE RECHTSADVIEZEN

LAAT DIT DE BESTE ZOMER ZIJN DIE U OOIT GEHAD HEBT

Werkelijk vol leven. Geniet door er op uit te trekken en iets te beleven. Het is zo gemakkelijk in Ontario. Begint de beste zomer die U ooit gehad hebt met onderstaande coupon in te zenden.

GRATIS!

Reisgids voor Ontario

—Toont U aan waarheen te gaan en waar te verblijven tegen een prijs die U wenst te betalen.

ZENDT NAAR: Ontario Travel,
865 Parliament Buildings, Toronto, Ontario.

Naam ....

Adres ....

Postkantoor .... Prov. ....

LEERT ONTARIO BETER KENNEN

verkent **ONTARIO**

ONTARIO DEPARTMENT OF TRAVEL AND PUBLICITY, Hon. Bryan L. Cathcart, Minister

Gaat U naar Holland ?

Profiteer dan van de

Nieuwe lage KLM tarieven

Toronto — Amsterdam — Toronto

ingaande per 1 October a.s.

17 DAAGS RETOUR Per Propeller DC 7-C **$362.80**
Per Jet DC-8 **$392.80**

ingaande 1 Mei tot 1 October 1960

Jet DC-8 $ 528.80. Propeller DC 7-C $ 492.80

Wendt U voor volledige inlichtingen tot:

C. STEENHOF

BROTHERTON'S TRAVEL SERVICE LTD., TORONTO

Reservations for all

AIRLINES - STEAMSHIPS - RAILWAYS - BUSES - TOURS
CRUISES - HOTELS

Passport Service

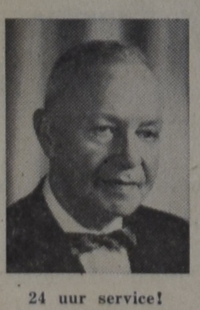

24 uur service!

Bel op:

CH 1-0811

Ons adres is:

43 CRANE AVE.,
WESTON, ONT.

NA VIJFTIEN JAAR:

De oorlog is vergeten

Ons werd voor waar verteld, dat een achtjarig Amsterdams jongetje vorig jaar, nadat hij een dagje aan het strand was geweest, verontwaardigd thuis kwam met de mededeling, dat pappie en mammie hem altijd leugens hadden verteld. Hij had aan het strand Duitsers gezien, wel honderd. En ze waren niet — zoals hij uit de oorlogs-verhalen meende — duivelse kerels met een mes tussen de tanden en bloed op hun kleren, vooral erop uit om kleine kinderen te vermoorden, maar vrolijke, vriendelijke mensen, die in zwempakken rondliepen en zich vermaakten met een bal. Nu ja, ze schreeuwden wel een beetje, maar wat zou dat?

Nederland is de oorlog vergeten, en alle pogingen om de herinnering eraan levendig te houden zijn vruchteloos. Kortgeleden werd in de onderwijswereld gewezen op de onwetendheid van de schooljeugd. Zelfs de leerlingen van de H.B.S. weten vaak geen antwoord op vragen als: "Wie was Mussert?", "Wat was de ondergrondse?" en "Hoe heten de voornaamste Duitse concentratiekampen?".

Vele ouders hebben het al lang opgegeven, hun kinderen begrip bij te brengen van wat er in de jaren 1940-'45 is gebeurd en aan de vooravond van de 15de herdenking van de bevrijding hebben zelfs vele ouderen er schijnbaar moeite mee, zich nog eens de spanning en de benauwdheid van de oorlog in te denken.

In Maart van dit jaar werd een overeenkomst getekend tussen de regeringen van Nederland en West Duitsland voor de vestiging van een Duitse militaire basis in Nederland. Wie had dat 15 of zelfs 10 jaar geleden kunnen denken? Thans liet deze gebeurtenis het publiek vrijwel geheel onverschillig. Er waren enkele critische cartoons in de kranten en hier en daar werd een warm debat gevoerd over dit onderwerp, maar er kwam geen enkele anti-Duitse demonstratie en zelfs geen vraag in de Tweede Kamer. Dit is wel opmerkelijk in een land, dat langer en zwaarder dan enig ander Europees land van de Duitse bezetting geleden heeft.

* * *

Zoals het Amsterdamse jongetje met wat vriendelijkheid en een ijsco overtuigd werd van de goede volksaard der Duitsers, zo is de gehele Nederlandse jeugd meer pro- dan anti-Duits. Holland wordt in de weekends en de vacantietijd overstroomd met Duitsers die helemaal niet lijken op de schrikaanjagende figuren uit de oorlogsverhalen en de meeste ouders halen dus maar hun schouders op en geven het op om hun kinderen in te prenten "hoe het geweest is". Wat geeft het immers? Bovendien komen ook de ouderen zelf week na week en jaar op jaar met de vriendelijke Duitsers in aanraking, Duitsers, die als toeristen niet karig zijn en waaraan wat te verdienen valt. Geen wonder, dat men al die nare dingen wel vergeten wil.

Opmerkelijk is, dat de afkeer van Duitsers veel groter is in Amsterdam, waar bijna de gehele bevolking werd uitgemoord, dan in Rotterdam, waar een halve stad werd stukgebombardeerd door de Duitsers. Men wil wel beweren, dat de gevoelens van haat of vriendschap grotendeels worden bepaald door berekening; Rotterdam zou meer aangewezen zijn op handel met Duitsland dan Amsterdam. Wij willen dit niet graag geloven en zien ook wel andere factoren. Maar in het algemeen gesproken kan gezegd worden dat Nederland, na vijftien jaar, de oorlog vergeten heeft en dat dit een zaak is, om dankbaar voor te zijn.

* * *

Grenzen zijn niet meer wat ze geweest zijn en de scheiding tussen de volken wordt zwakker en vager. In Europa leeft men dagelijks in de dreiging van de Communistische macht en daarom zijn eenheid en samenwerking begrippen geworden met een zeer practische inhoud. Dit verklaart mede de houding van de Nederlanders tegenover de Duitsers. Evenzo hebben de Duitsers een deel van hun nationale trots en eigendunk verloren. Toen in begin April bekend werd, dat Elten weer bij Duitsland gevoegd zou worden, nadat het elf jaar binnen de Nederlandse grenzen had gelegen, werd aan enkele arbeiders op het marktplein gevraagd, wat ze daar wel van dachten. "Ze hebben ons niets gevraagd, toen we bij Nederland werden ingelijfd en ze brengen ons nu weer ongevraagd bij Duitsland," was het lakonieke antwoord van een van hen. "Maar als ze U nu eens wel gevraagd hadden," hield de vrager aan. "Wel, dan zou ik toch wel hebben gekozen voor de nationaliteit, waarin mijn vader en moeder geboren zijn, denk ik," antwoordde de man bedachtzaam. Maar in het algemeen is de bevolking van Elten het er over eens, dat ze het nooit weer zo goed krijgen als ze het hadden onder Nederlands bewind, al zullen ze in hun hart blij zijn, dat nu ook in Elten de oorlog voorgoed vergeten kan worden.

• *"Some folks speak as they think — and some more often."*

NIEUWE PASSAGIERSPRIJS VOOR VOLWASSENEN

INGAANDE 1 MEI, 1960

(TARIEVEN VOOR KINDEREN EN STUDENTEN ZIJN NIET GEWIJZIGD)

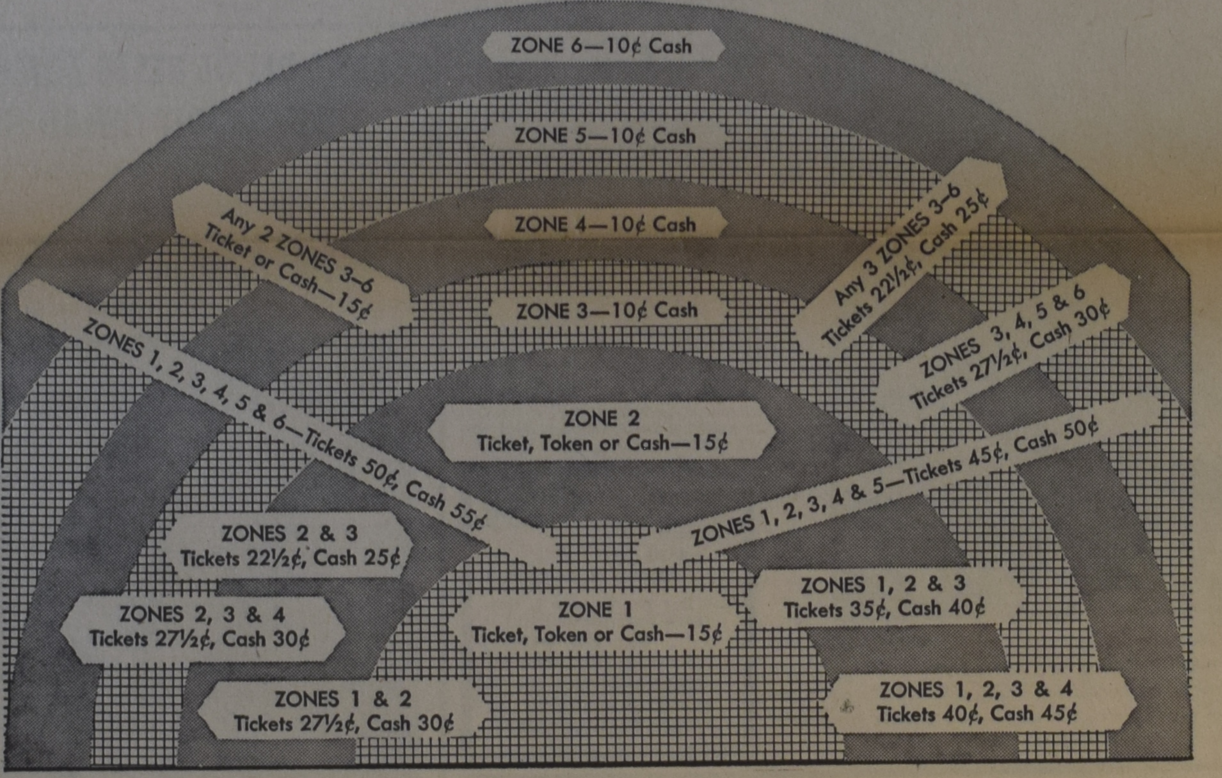

KAARTJES

15¢ Tickets, 5 voor 75¢
Boekjes van 20 voor $3.00

27½¢ Tickets, 4 voor $1.10
Geldig voor onafgebroken ritten tussen Zones 1 en 2

12½¢ Tickets, 4 voor 50¢
Boekjes van 24 voor $3.00

7½¢ Tickets, 4 voor 30¢

MUNTEN

(Tokens) 4 voor 60¢
bij Subway Stations of van TTC Guides.

NIEUWE **Combinatie 27½¢ Kaartjes**

Deze kaartjes zijn alleen geldig voor een onafgebroken rit tussen een punt in Zone 1 en een punt in Zone 2.

Elk kaartje is geperforeerd en 1 deel is geldig voor de rit in Zone 1, het andere is geldig voor de rit in Zone 2.

Wanneer een deel van een combinatie-ticket wordt afgegeven voor een rit in een Zone, die niet op het kaartje staat aangegeven, zal 5 cent extra betaald moeten worden.

TORONTO TRANSIT COMMISSION

Een Klok in de Ruimte

De tijd is een raadselachtig iets dat van een heel ver verleden voortrolt naar een onbekende toekomst. In ons leven ondergaan wij de tijd als een vaste beweging, n.l. gisteren, heden en morgen. Het moment van morgen moeten wij rustig afwachten en niets ter wereld kan dat moment verhaasten.

Stop, zegt nu de theorie van Einstein, wij *voelen* de tijd niet alleen als een beweging, het *IS* ook een beweging en deze is zo snel dat elke seconde precies 300.000 km. lang is. De tijd heeft derhalve een eigen afmeting en afstand. Deze verbazingwekkende gedachte brengt met zich dat een mens die met een enorme snelheid in een raket door het heelal suist, daar een langzamere tijd zal beleven dan iemand die op de aarde deze tijd ondergaat. De man in de raket vliegt dan immers "met de tijd mee".

Zou de raket zo snel als de tijd kunnen vliegen (in theorie is dat 300.000 km. per seconde) dan zou de tijd voor de bemanning practisch tot stilstand komen, precies op de manier als twee auto's naast elkaar rijden met een gelijke snelheid.

Als wij aannemen dat één auto de mens in de raket is en dat de andere auto de tijd is die zich verplaatst, dan is het duidelijk dat deze twee auto's zich t.o.v. elkaar niet verplaatsen. Gaat de auto van de Tijd echter een ietsje sneller dan zal de auto met de mens (in werkelijkheid de raket dus) langzaam achterblijven.

Voor de man in de auto blijft de tijd dus langer bij hem dan voor iemand die aan de kant van de weg staat toe te kijken (dat is in dit geval dan onze aarde). Voor de toeschouwer aan de kant van de weg is de tijd in een flits voorbij (zie onze tekening). Natuurlijk is het allemaal heel wat ingewikkelder dan de eenvoud van ons voorbeeld doet denken, maar het principe is nu wel duidelijk.

Volgens Einstein wordt de tijd op aarde dus sneller ondergaan dan voor een ruimtevaarder in zijn raket. Door de grote snelheid van de raket vliegt de ruimtevaarder immers met de tijd mee. Dit brengt merkwaardige gevolgen met zich. Zou een raket tegen de 300.000 km. per sec. vliegen en blijft de raket, volgens zijn eigen klok, een jaar weg van de aarde dan zal de man in de raket tot zijn grote verbazing bemerken dat er bij zijn terugkeer op de aarde inmiddels reeds ,5 jaar zijn verlopen. Blijft de raket met deze snelheid 33 jaar in het heelal vliegen dan zal blijken dat bij terugkeer van de raket op de aarde er ca. 10 miljard jaar is verlopen. (Dit is volgens een berekening van de bekende raketdeskundige dr. Sänger).

De Amerikaanse atoomgeleerde Crawford beweert nu dat de theorie van het verschil in tijd op de aarde en in het heelal reeds in de praktijk is bewezen, door het feit dat deeltjes van de kosmische stralingen, wanneer deze de aardse dampkring binnendringen, hun snelheid verliezen en plotseling veel sneller "oud" worden dan de deeltjes van de straling die in het heelal blijven.

Om nu te onderzoeken of de tijd op de aarde inderdaad anders verloopt dan de tijd, bij hoge snelheden, in het heelal wil men een klok op gaan hangen in het heelal. Dr. H. Lyons heeft daartoe atoomklokken ontworpen die werken met ammoniakgas. Het zijn twee klokken, met hun instrumenten aan boord wegen zij elk ca. 15 kilo, één klok blijft op de aarde en de andere klok zal op een hoogte van 13.000 km. worden gelanceerd om vervolgens met een snelheid van 29.000 km. per uur rond de aarde te cirkelen. Deze atoomklok in het heelal zal dan vanaf de aarde worden ondervraagd naar het tijdsverloop. Uit deze opgaven en de tijd die de klok op de aarde aangeeft hoopt men het antwoord te vinden op de vraag of de tijd in het heelal anders verloopt. Binnen de twee jaar denkt men dit belangrijke experiment uit te gaan voeren. Aangezien de wetenschap voorspelt dat wij met raketten binnen de veertig jaar snelheden van tegen de 300.000 km. per seconde zullen behelen is de aangekondigde proefneming van groot belang.

OP DE AARDE IS DE TIJD SNELLER VOORBIJ DAN IN HET HEELAL
(Volgens Einstein)

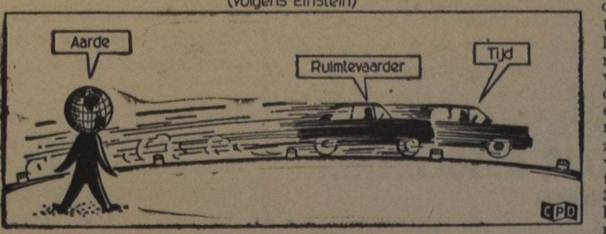

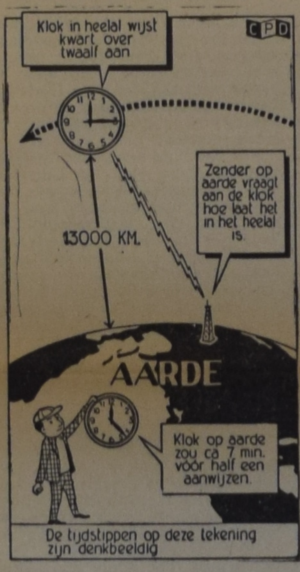

De tijdstippen op deze tekening zijn denkbeeldig

DAYS WITH ALBERT SCHWEITZER

"DAYS WITH ALBERT SCHWEITZER — A Lambarene Landscape" by Frederick S. Franck — Peter Davies Ltd. London 1959. Pp. 178 — $4.25.

Dutch-born Frederick Franck, dentist in New York — who met Schweitzer for the first time in 1936 in Edinburgh, Scotland, where Franck studied medicine and dentistry, and for the second time in 1949, when they happened to be on the same boat — has given an intimate portrait of Schweitzer and unveils not a heroic statue but a living human being, determined and tender. In 1958 he spent several months in Schweitzer's Hospital in Lambarene; he tells about Schweitzer's associates, the hospital wards, the leper village and the African jungle in an original and lively way. Some forty pen-and-ink drawings by the author illustrate the book nicely.

☆

To Franck, Schweitzer is what in Germany is called a "Grossbauer" (great peasant) and his Hospital is his farm. Although he is much more than a farmer, his farm is still his kingdom, he rules over his farmhands and maids with paternal authority. Over forty-five years, building continued on his domain. He was the architect, contractor and, more often than not, foreman and labourer. Franck's room in the Hospital was a cubicle, not particuluarly attractive, but he became attached to it. The Old Doctor, one night visiting him in his room, looked around with obvious satisfaction: "Nice room, isn't it?" he said, while he went over to the wall, looked at a beam and pushed against it: "Very strong," he said, "that can stand a tornado or two". Then Franck realized that he was not living in a room but in a creation, being built years ago with lumber and native labour and with Schweitzer's substance. The mythical Schweitzer does not exist. There is in Lambarene an ancient man, still with the body of a giant, supervising every detail in the functioning of his Hospital.

After supper, where everyone of the white staff is present, Schweitzer reads a short passage from the Bible and a hymn is sung; in his commentary after reading Schweitzer stresses always the fundamental value of the Scripture, which to Schweitzer is so much more important than dogma. "Dogma's divide denominations, but the Spirit unites them". Is it too late to establish a purely human approach to problems of Africa? May-be, says Franck, but Schweitzer is one who tried and many of the people who work with him have established such close contacts that the are endeared to the Africans of the region. They established a relationship on the only basis which is permanent: from person to person, from heart to heart. Most of our hasty methods of "aid" and "granting of independence" are barely camouflaged fear and selfishness.

Franck, however, shows also Schweitzer — who, when he travels, still wears the Prince Albert coat, tailor-made for him in 1905 when he had to play the organ for the King of Spain and in which he also performed, in 1907, the marriage of Dr. Heuss, the former President of West Germany — as a great story-teller.

This book tells us about daily life in Lambarene and is there a better way to get to know people than in their everyday life?

Jan C. Tupker,
Trustee
Dr. Albert Schweitzer
Fund for Canada.

DELTA

A Reviey of Arts Life and Thought in the Netherlands Publisher: The Netherlands Institute for International Cultural Relations.

Deze bijzondere uitgave ontvangen wij regelmatig door de vriendelijke bemiddeling van HOLLAND LIFE Insurance Society. Het is een tijdschrift in de Engelse taal, gewijd aan de Nederlandse cultuur, dat viermaal per jaar verschijnt in de vorm van een boek van ongeveer 100 pagina's, verlucht met uitstekende foto's en eerste klas reproducties van schilderijen en andere kunstproducten. De artikelen zijn grondig en interessant geschreven en de bijdragen op het gebied van schilderkunst en letteren zijn actueel en modern. Voor hen, die graag iets van de Nederlandse cultuur willen vasthouden en overdragen in Canade is een abonnement aan te bevelen. Het Winternummer, dat onlangs verscheen bevat o.m. bijdragen over Erasmus, Jan Pieterszoon Sweelinck, Stijn Streuvels, de Zuiderzee werken en de Muider Kring. Het adres van de uitgevers is 41 J. J. Viottastraat, Amsterdam, Holland.

?

Ontario Ziekenhuis-verzekering

Verandert U van betrekking?
- blijft verzekerd! -

Zorgt ervoor dat U Uw betalingsbewijs (formulier 104) krijgt van de firma die U gaat verlaten. Volgt dan de eenvoudige instructies op de achterzijde.

LEEST DE ZIEKENHUIS-VERZEKERINGSGIDS

— als U er geen hebt, vraagt dan Uw werkgever of schrijft naar

ONTARIO HOSPITAL SERVICES COMMISSION
TORONTO 7, ONTARIO

ANNEKE JANS

Door

P. J. RISSEEUW

Een roman uit de jaren toen New York nog Nieuw Amsterdam was

KORTE INHOUD: Anneke bleef niet lang alleen, nadat haar man, Roelof Jans, plotseling stierf. Dominee Bogardus werd de tweede vader van haar vijf kinderen, waarvan Sara, de oudste, al groot genoeg was om zich te herinneren, hoe deze dingen voorvielen. Sara vertelt ons nu over het leven van haar moeder, Anneke Jans.

(12)

Nu Kiert directeur was, voelde Kiliaen zich onzekerder dan ooit omdat hij voor een groot deel afhankelijk bleef van de goedwillendheid van de compagniesdirecteur, van wiens uitlegging van de rechten en vrijheden alles afhing.

Op Van Rensselaers vraag of hij nog van plan was naar de Haarlemmerstraat te gaan, schudde Govert beslist van neen. Hij had 't niet begrepen op de Heren in het West-Indische Huis.

30 juli zeilde de Coninck David van Texel.

Aan boord bevonden zich ook Antony de Hooges, op weg naar fort Oranje — die aanstonds begon met het bijhouden van een journaal voor de patroon.

Ariaantje was nu de zesde maand van haar zwangerschap. Ze hoopte vurig dat haar kind in Nieuw Amsterdam zou geboren worden.

De reis was een verschrikking voor haar en vaak zag zij de dood voor ogen. Als Govert bij haar zat in de benauwde kooi, hield zij zich rustig. Hij kende geen vrees, en nu hij met een dubbel kostbare lading op Nieuw Nederland afstevende, voelde hij zich zo sterk als een leeuw.

— Wij zijn toch van God afhankelijk, zei Ariaantje eens toen de Coninck David weer uit de koers raakte.

— Dacht je, dat ik niet voor je bid? Ik doe niet anders.

— Het is goed, Govert... zei ze.

Hij legde zijn zware hand op haar zwellende lichaam.

De 3e november 1641 schreef Antony de Hooges in zijn journaal: "Om half twee des nachts schonk de vrouw van Govert Loockermans het leven aan een dochter. Zo is ons getal vermeerderd. God zij geprezen!

Wij hadden zeer ruw weer gedurende de nacht. (De zee begon te rollen hoog van het Noorden)".

Toen de Coninck David 26 dagen later, op 29 november 1641, tussen de hoofden van de haven te Nieuw Amsterdam binnenliep, stond Ariaantje naast Govert.

— We zijn er, zei hij.

— Is dat nou Nieuw Amsterdam?

Ze zou nog liever het puntje van haar tong afbijten dan zeggen dat, vergeleken bij het vaderlandse Amsterdam dat zij had verlaten, dit maar een dorp leek. Het kwam niet in Goverts gedachten op dat het haar zou kunnen tegenvallen.

— En dat is het fort natuurlijk, zei Ariaantje.

Goverts handen jeukten om aan de slag te gaan. God zij gedankt dat hij met vrouw en kind en mèt zijn commissiegoederen in goede welstand was aangekomen.

— Kom vrouw, zei Govert.

Govert liet zich niet ophouden terwille van de jonggeborene. Maar de kwinkslagen waren niet van de lucht toen zij de herberg passeerden.

Govert liet de klopper vallen op de deur van de pastorie. Bogardus kwam zelf naar voren.

— Zo Loockermans. Welkom thuis. Je brengt goed gezelschap mee, zie ik?

— Dominee — we komen vragen of u onze eerstgeborene zondag wilt dopen.

— Komt binnen mensen, zei Bogardus. Er was iets in de hele situatie, dat een aanslag deed op zijn gewone zelfverzekerdheid.

— En dit is je vrouw, Govert?

Bogardus keek Ariaantje aan, verrast door de gelijkenis.

— Anneke! riep Bogardus.

Ook Trijn Jonas kwam aarzelend naar voren.

Ariaantje frutselde wat aan de omslagdoek en toen zij Anneke hoorde aankomen, wendde zij opzettelijk haar gezicht af naar het raam.

— Zo, Anneke... ik kom je de groeten brengen van je zuster Ariaantje, zei Govert.

Op dit ogenblik keerde Ariaantje zich om, gaf het kind aan Govert en zei met een snik: — Anneke! Moeder!

— Dus tòch... knikte Bogardus.

De beide vrouwen omhelsden elkaar: Die Govert!

Anneke lachte en huilde tegelijk.

— Hoe lang ben je eigenlijk weg geweest, vroeg ze.

— Dertien maanden, zei Govert.

— En ze hebben al een kind ook, gnuifde Bogardus.

— Ja, dat is 't em juist. Anneke probeerde tevergeefs haar hersens tot rekenen te brengen, doch ze kwam er niet uit.

— Voorspoedig hè, lachte Ariaantje.

— Een vrouwenhaar trekt meer dan een marszeil, zei Bogardus.

— 't Mag vloeien, 't mag ebben, niet wagen, niet hebben, wat jij vrouw? gnuifde Govert.

— Ja, ja... mompelde Trijn Jonas. — Elk vist op zijn gaten...

Trijn was niet ontevreden over haar eigenzinnige Ariaantje, dat was wel aan haar te merken.

Toen ze eindelijk gezeten waren, vroeg Anneke aan Govert:

— En hoe heet je dochter?

— Marretje, zei hij.

Ze doorstond zijn blik.

— Dat zal Màrretje heel prettig vinden, zei Anneke.

Gebruikmakend van deze ongezochte welkome gelegenheid, schonk Bogardus met een stralend gezicht de roemers vol.

* * *

Is moeder gelukkig geweest in haar tweede huwelijk? Aan de vier jaar die ik nog in de pastorie heb meegemaakt voor ik met Hans Kierstede trouwde, bewaar ik goede herinneringen.

Dat moeder al heel gauw een kind verwachtte was voor vader een reden tot blijdschap. Hij verlangde naar een eigen stamhouder.

We hadden een heel prettige winter achter de rug waarin de kleintjes, Jan en Annetje van de vloer waren, sinds er een schoolmeester (en wat voor een!) was gekomen. Vaak als er een schip was aangekomen mochten Catherine, Sijtje en ik mee naar de compagnieswinkel. Daar leerde moeder ons de verschillende kwaliteiten onderscheiden van hemden, beffen en neusdoeken.

Thuis werd alles nog eens bekeken en kwam ook grootmoeder Trijn de gekochte waren keuren. We leerden van moeder het gaatjeswerk en de spinnekopjes en ik herinner me nog heel goed dat grootmoeder Trijn een rond zonnetje met drie huifjes of de borst rijkelui's werk vond.

Het Emder linnen had moeders voorkeur; dat was fijn voor de beffen van vader. En onze kleine Annetje kon zo geduldig frutselen aan haar kantjes.

Ze had een fijn stemmetje en babbelde honderd uit over Graaf Maurits-kantje, het poppetje, het muizentandje, een tulpje, een Italiaans vloertje...

In die eerst winter op de pastorie volgde het ene feest op het andere.

Kapitein De Vries speelde voor Sint Nicolaas — Moeder bakte de heerlijkste speculaas en de kleintjes zetten hun klompjes klaar.

Vader Bogardus was bij tijden een gezellig man. Maar hij kon verschrikkelijk driftig worden en zich opwinden over de Magistraten.

(Wordt vervolgd)

ONZE CHRISTELIJKE SOCIALE ORGANIS

Hoe dicht staan ze bij elkaar ?

Inleiding.

Enige tijd geleden ontving de redactie van Calvinist-Contact een brief van de secretaris van de Christian Labour Association in Alberta, Mr. Richard Oostra. Deze brief was een reactie op een paar artikelen, die in ons blad verschenen waren. Mr. Oostra is zich bij het schrijven van zijn brief waarschijnlijk niet bewust geweest, dat hij ons een grote dienst heeft bewezen. Zijn schrijven is voor ons namelijk een middel geweest om een lang gekoesterde wens in vervulling te doen gaan.

Toen er in het najaar van 1958 moeilijkheden ontstonden in de Christelijke arbeidersbeweging in Canada, werd ons verzocht alle publiciteit te stoppen. Hierdoor zouden de betrokken partijen zich "binnenskamers" kunnen bezinnen over de te volgen gedragslijn.

Wij hebben aan dit verzoek gaarne gevolg gegeven, doch de laatste tijd leefde de gedachte sterk bij ons, dat onze lezers nu toch ook wel eens mochten weten wat er sindsdien is gegroeid. Wijzelf waren evenmin precies op de hoogte van wat er op sociaal gebied werd en wordt gepresteerd.

Toen dan ook Mr. Oostra in Edmonton ons ongevraagd een goed en waardig verslag zond van de activiteiten in Alberta, achtten wij de tijd gekomen, om ook de andere organisaties uit te nodigen hun standpunt en streven weer te geven. Wij zijn dankbaar dat alle vier organisaties aan ons verzoek hebben voldaan. Hieronder drukken wij de reacties af, waarna wij gaarne een enkele slotopmerking zouden willen maken.

☆

Wij menen Alberta eerst aan het woord te moeten laten, aangezien deze provincie het initiatief heeft genomen. Vervolgens zullen de andere drie organisaties in alphabetische volgorde hun zienswijze kenbaar maken.

Staat op en Strijdt

Wij heten dan soldaten in Zijn leger
maar deserteren toch maar elke dag
mijn buurman vroeg of het nu zo maar mag
dat christenen soms bidden langs de neger

maar, Here Jezus, leer ons 's avonds vragen
of Gij ons voor uw röntgenscherm doet staan
en wek ons bij het kraaien Uwer haan
om meegekroond het kruis te mogen dragen

laat nu voor ons het groot réveil beginnen
als 't kan, Heer Jezus, dan vandaag zelfs nog
bewaar ons voor elk roekeloos bedrog
en leer ons eerst wat zeggen wil: beminnen

leer ons dan vrede voor de negers vragen
help mij mijn buurman groeten zonder schijn
laat mij de cel gedenken en de pijn
Heer Jezus, leer ons het met U te wagen.

C. Joh. Schreurs

CHRISTIAN LABOUR ASSOCIATION

(ALBERTA)

As a reply to the discussions that have been going on in recent articles such as "Naar de Top" and "Contact naar buiten", I would hereby submit a report on the more recent developments of the C.L.A. in Alberta, which may be of help and use to others.

It was about a year ago that this provincial movement was launched. The reasons for organizing as we did have been mentioned previously, so it would be superfluous to list them in detail again. However, we should keep in mind that this movement has decided: 1. To keep its Biblical basis, and 2. To be no longer a labour union but a society of Christians who are interested in improvement in the social realm.

At the time we organized, our society was very small and this idea completely new. Now, after twelve months of existence, we are happy to announce that it works! Our membership has increased so rapidly that to many it seems unbelievable. Of course we still do not have the number of members amongst our own people that we should have, but the interest and support we are receiving from those to whom the idea of Christian social action is new has been overwhelming!

Take our publication for example: Our mailing list is increasing daily, and members bring in reports of having seen WESTERN NEWS in doctors' offices and of having heard it discussed in various churches and at various groups. Pastors of several denominations have requested extra copies to hand out to their congregations. One of whom we know dedicated half of the Church Bulletin on labour to the C.L.A.!

Amongst our members, (and no one could become a member because of personal gain) there are several members of various churches. Those who support our cause are not only members of the working class, but we also have men of influence. I think of the members of Legislature, Christian lawyers, and men in a great variety of businesses who are now promoting the idea. One of our Dutch pastors who was attending a ministerial meeting was asked, after other business had been completed, to give some more detailed information about the Christian Labour Association!

Last week I had the privilege of attending a Christian Laymen's League, and there found several men (contractors) who were so happy with the idea of a Christian Labour union that they offered to arrange an interview with our Alberta premier!

For the time being, our society's only program plank is Christian labour unions, since we believe that this is the most essential need for now, but by emphasizing the teachings of the Antithesis and the Kingship of Christ in a practical and sensible way we are sure that the "contacten naar buiten" will expand, and as long as we keep on looking up to the hills from whence our help cometh, I am sure that we will reach the top!

Yours truly,
(signed) Richard Oostra.

PAN AM JETS
Uw beste weg
naar Nederland

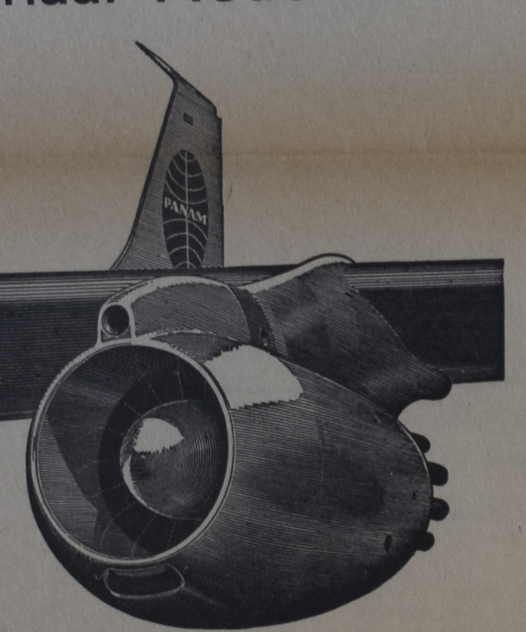

- Vlieg met Pan Am Jet Clippers* direct van New York naar Amsterdam in slechts 8½ uren.
- Pan American zorgt voor geriefelijke aansluitingsvluchten van Toronto naar New York, terwijl U in New York extra tijd kunt nemen, zonder verhoging van Uw reisbiljet.
- Een "Economy" bediening op iedere vlucht — biljetprijs van Toronto naar Amsterdam en terug via New York bedraagt $ 555.20. Of tegen 10% vooruitbetaling en de rest met het Pan American "Pay-Later" Plan.
- Vliegt met Pan American: 's werelds grootste, vlugste en machtigste lange afstand Jet vloot is te Uwer beschikking. U vliegt dan gerust in de handen van ervaren personeel dat het nieuwste Jet materieel van de wereld bedient.

*Trade-Mark, Reg.

Telefoneert uw Reisagentschap of EMpire 8-2941
Plaatskaartenbureau: 91 Yonge Street, Toronto

PAN AM

'S WERELDS MEEST ERVAREN LUCHTVAARTLIJN

De Eerste over de Atlantische Oceaan • De Eerste over de Stille Oceaan
De Eerste in Zuid-Amerika • De Eerste rond de wereld

Luistert naar CANADIANS ALL — een radioprogramma voor onze nieuwe Canadese vrienden — elke Zondag om 3:05 P.M. over Station 1010 CFRB, Toronto.

Christian Culture Association in B.C.

Upon your request we gladly give you information concerning the aims and activities of our Association.

First of all we like to point out to you that the Christian Culture Association is not a labor organization. Experience during the past ten years taught us that the first and main action needed is to teach and educate our people in the necessity of Christian cultural action and our duty and calling towards this. For this reason the C.C.A. was organized. Not to become a strong or mighty organization, but just to prepare the basis for such organizations as needed in the development of the Christian Culture.

Such an aim is very broad and tremendous difficult to apply practically. The editor of C.C. pointed out already in the article "A Christian Political Party" that we need unity before action. Until we as christians become united in our aim for political action, or labour relations, christian press, education, etc., organizing in such a field is very difficult, very often worthless.

Therefore we must organize; come together; study the situation; realize our calling; and then mobilize all forces across the nation. That is why the Victoria chapter of the C.C.A. requested a discussion in C.C. in regard to christian political action (party). They did not ask for the organizing of a christian political party, but to prepare for it. Make the people aware of the situation.

While the C.C.A. is aiming and working in this direction it does not ignore the current needs of its members and others. Much work has to be done on the labour field to help and advice the people in trouble principally in regard to closed union shop etc. Also to try and keep our people informed in regard to the current existing politics.

The C.C.A. is not very strong yet. Not by a long shot, but a mere beginning is noticeable. In Vancouver, New Westminster, Victoria, and some places in the Fraser Valley the movement is commencing. Most chapters meet once or twice per month. The study and discussions vary from politics to labour relations, and also legislation, education, press etc.

We try to make our activities province-wide but it is slow going. The going is not any better since our big motor Bill Bouman had to go on the "non - active" upon medical prescription. We certainly hope he will be on-the-go again soon.

per: J. Stadt.

Als alles mislukte

en U gebukt gaat onder welke ziekte ook, als U ten einde raad bent, dan is het tijd voor een kruidenkuur. Onze successen zijn enorm. In de 34 jaren van ons bestaan genazen wij duinzenden wanhopigen. Volkomen onschad. Broch. en inl. gratis. Sta niet langer van verre doch grijpt de ons in de natuur geboden kansen. Meldt ons Uw ziekte en klachten uitvoerig.

Voor Canada uitsluitend volle kuren (9 mnd.) à $ 15.00 bij vooruitbetaling.

Kruidenhuis "FLORA"
Westersingel 40, Groningen, Ned.

CHRISTIAN LABOUR ASSOCIATION OF CANADA

Hartelijk dank voor uw vriendelijke uitnodiging om het een en ander in C.C. te schrijven omtrent de CLAC. Het zal een ieder duidelijk zijn dat het een onmogelijke taak is om in dit kort artikeltje een volledig overzicht te geven van onze taak. Toch hopen wij dat dit schrijven mag medewerken tot een beter verstaan van onze roeping op het sociaal-economisch terrein.

Het is onze overtuiging dat wij als Christenen geroepen zijn om God te dienen in onze arbeid en om dit te doen *in gebondenheid aan Zijn Woord*. Wij geloven dat waar deze Bijbelse waarheid verwaarloosd wordt de mens de band met zijn Schepper, de Bron van het leven, verbreekt en zich begeeft op een weg die leidt naar de vernietiging van het leven. De mens is als schepsel Gods geroepen om in zijn leven, en dus ook in zijn arbeid, iets te laten zien van het beeld Gods in zich. Dit houdt in dat de normen van Gods Woord gelden voor het *gehele* leven. Vooral in onze tijd horen wij velen roemen over de heerlijkheid van de z.g. neutraliteit. Indien wij in het licht van Gods Woord de tragische gevolgen van deze valse neutraliteit aanschouwen dan moet het ons wel vervullen met droefheid en ongerustheid. De neutrale mens ontkent in feite zijn *oorsprong;* hij ontkent eigenlijk dat hij als schepsel Gods geroepen is om te leven en te arbeiden als *verantwoordelijk* mens tegenover God en zijn naaste. Dit betekent dat de mens niet aan zijn bestemming om te *heersen* over de schepping beantwoordt doch in plaats daarvan degradeert tot een slaaf van de dingen — het materialisme. Dit zal tot gevolg hebben dat alle ontplooiing van het leven verhinderd zal worden en de mens slachtoffer zal worden van de dictatuur. Want waar men weigert te leven in de vrijheid die alleen gevonden wordt in Christus zal men vroeg of laat tot de ontdekking komen dat er buiten Hem geen vrijheid, maar enkel dictatuur bestaat.

Wij geloven dat wij als Christen arbeiders geroepen zijn om te getuigen van de genade Gods ook over het leven van de arbeid. Hij heeft ons immers in Zijn genade de verlossing van de tyrannie der zonde geschonken doordat Jezus Christus gekomen is om het recht Gods te herstellen en het leven te vernieuwen. Dit is de reden dat wij ons voelen geroepen om te getuigen van deze Bijbelse waarheden door middel van een organisatie die zich in al haar activiteiten wil onderwerpen aan de normen van Gods Woord. Tegenover de prediking van de klassenstrijd mogen wij getuigen van het verlossend Evangelie van Jezus Christus. Nu kunnen wij weer naast elkaar staan als arbeiders onderling en ook als werkgevers en werknemers.

Onlangs lazen wij enkele uit-

IES IN CANADA

spraken over de Christelijke arbeidersbeweging waarmede wij onze volle instemming kunnen betuigen. Omdat deze schrijver het zo duidelijk zegt geven wij hier enkele uitlatingen weer.

"Als de Christelijke arbeidersbeweging zich Christelijk noemt is dit niet haar predikaat, noch een adjectief, maar duidt dit aan haar oorsprong, haar weg, haar doel. In het Christelijk geloof ligt haar oorsprong en dit geloof is de bron waaruit zij put telkens weer vernieuwende kracht om haar Christelijke roeping te volgen. De realisering der consequenties van het Christelijk geloof in het sociale en economische is haar doel. Tussen die beide, haar oorsprong en haar doel, ligt haar weg en haar werk en deze worden door de eisen van het Christelijk geloof bepaald."

"Het Christelijke in de Christelijke arbeidersbeweging is daarin niet een vreemd element, is er ook niet ingebracht, hangt er veel minder bij, is zeer stellig niet een etiket. Het Christelijke is het meest essentieële der Christelijke arbeidersbeweging."

"Ongetwijfeld ligt de taak der Christelijke arbeidersbeweging op sociaal-economisch en sociaal-politiek terrein. Zij heeft te verzorgen de materiele belangen van de arbeidende stand. Haar is toevertrouwd de zorg voor arbeidsvoorwaarden en de rechtspositie der loonarbeiders, beambten, ambtenaren, enz.; te bevorderen dat zij verkrijgen een volwaardige positie. Doch daaruit kan en mag niet worden afgeleid dat het eigenlijke wezen der Christelijke arbeidersbeweging materialistisch zou zijn. Integendeel, haar taak is geestelijk-zedelijk van de hoogste betekenis, omdat die beweging zelf geestelijk-zedelijk en wezenlijk Christelijk gekend moet worden."

"De Christelijke arbeidersbeweging stelt zich onder de heerschappij van Gods Woord, zoals dat in de heilige Schrift tot ons is gekomen. In dat Woord ligt haar oorsprong, dat Woord bepaalt haar houding en daden, in dat Woord is haar ideaal getekend: God zij alles en in allen."

Onze taak is geen gemakkelijke en het werk is vaak moeizaam. We verblijden ons echter over het feit dat God ons de gelegenheid geschonken heeft om onze arbeid voort te zetten. Onze organisatie bestaat grotendeels uit de zogenaamde general workers locals en een trade local. Deze trade local is actief bezig in een bedrijf waar de CLAC een collectief arbeidsovereenkomst afgesloten heeft met de werkgever. Op de laatst gehouden jaarvergadering werden enkele wijzigingen aangebracht in onze statuten waardoor wij deze meer in overeenkomst gebracht hebben met de voorschriften van de arbeidswetgeving. Kortgeleden hebben wij een verzoek ingediend bij de Ontario Labour Relations Board om de beslissing van 1958 aangaande de erkenning van een onzer afdelingen te herzien. Dit verzoek werd geweigerd op grond van het feit dat er zulk een lange periode verstreken is sinds de oorspronkelijke aanvrage ingediend werd. Wij hopen spoedig weer een aanvrage in te dienen zodat we in de toekomst de officiele erkenning kunnen verkrijgen. (zie "The Guide" March and April 1960)

Verheugend is het dan ook, dat wij op vele plaatsen thans de mogelijkheid hebben een arbeidsovereenkomst tot stand te brengen. Sinds korte tijd zijn leden van verschillende locals weer op ruime schaal bezig in organisatie werk en worden employees door persoonlijk contact met de CLAC bekend gemaakt.

Allerwege zien wij hernieuwde activiteit en belangstelling, zowel in de organisatie zelf als daarbuiten.

Wij hopen spoedig over te kunnen gaan tot het aanstellen van iemand in vaste dienst van de organisatie. Door middel van ons orgaan "The Guide" geven wij onze lezers voorlichting aangaande de problemen en gebeurtenissen in het sociaal-economisch leven van ons land. In verband met de nieuwe arbeids-wetgeving in Ontario hebben wij getracht onze invloed te doen gelden door een brief te zenden naar de Premier van Ontario waarin wij ons standpunt aangaande enkele belangrijke onderdelen van de arbeidswetgeving hebben uiteen gezet (zie "The Guide" April 1960).

Wij hopen en bidden dat God onze arbeid ook verder wil zegenen in dit werk tot Zijn eer en het welzijn van onze naaste. Moge dit artikel er toe bijdragen dat meerderen zich geroepen voelen om dit belangrijke werk te steunen.

H. Kuntz

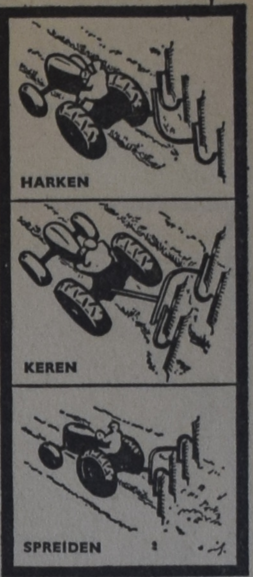

Snelle en goede hooioogst is voor ieder bedrijf van belang. De Vicon-Lely „Acrobat" is speciaal voor dit doel geconstrueerd.
Zij harkt en keert en spreidt bovendien kort hooi en gras. Door de flexibele ophanging van frame en borden levert dit werktuig ook op oneffen terrein prima werk.
De Vicon Lely „Acrobat" kan alleen aan trekker met 3 punts-ophanging bevestigd worden en vormt een compact, goed hanteerbaar geheel.

Vicon

LANDBOUWWERKTUIGEN-
EN MACHINEFABRIEK H. VISSERS N.V.
NIEUW VENNEP - HOLLAND.

Vicon dealers in Canada

ALBERTA:
Alberta Engineering Ltd.,
Wetaskiwin
MANITOBA:
H. L. Turner (Man) Ltd.,
King Street and
Autherland Avenue,
Winnipeg - 4

B. COLUMBIA:
Avenue Farm Machinery Ltd.,
P. O. Box 539,
Abbotsford
SASKATCHEWAN:
Dumarr Epuipment Ltd.,
1042 Albert St.
Regina

ONTARIO/QUEBEC:
Truck and Tractor
Equipment Ltd.,
2539 Dixie Road,
P. O. Box 50, Dixie
NEW BRUNSWICK
NOVA SCOTIA
PRINCE EDWARDS ISLAND:
Moulton & Goodwin
Lancester

CHRISTIAN TRADE UNIONS OF CANADA

CHRISTELIJKE ACTIE OP DIE ANDERE ZES DAGEN DER WEEK

In opdracht van het hoofdbestuur van de "Christian Trade Unions of Canada", geeft ondergetekende hier zijn gedachten weer over het ontstaan, de principles en de arbeid van onze organisatie.

Na lange debatten en veel over en weer geschrijf in de voormalige C.L.A.C. bleek het, dat er geen mogelijkheid was om in deze organisatie daadwerkelijk vakbewegingswerk te verrichten. Daarom besloten vijf locals in en rond Hamilton (Ont.) een nieuwe organisatie te schichten, die in hoofdzaak bezig wilde zijn in het organiseren van bedrijven en het afsluiten van contracten, kortom om prachtisch "trade union" werk te doen. Zo werd eind 1958 de "Christian Trade Unions in Canada" geboren.

De Christelijke beginselen toegepast in het sociale leven en op het terrein van de arbeid volgen ongeveer deze lijnen:

God gaf Adam opdracht vruchtbaar te zijn en de aarde te vervullen, haar te onderwerpen en te heersen over alles wat er in is.

Iedereen op deze aarde heeft daarom de *plicht* en het *recht* om te werken. Want dat houdt o.a. deze opdracht in. Daarom heeft elke arbeider in de gehele wereld niet alleen de plicht maar ook door Goddelijke opdracht het recht om 12 maanden in het jaar te werken. Wie de vloek der werkeloosheid persoonlijk ondergaan heeft, zal dit het beste begrijpen.

Er mag verschil van talenten zijn, maar het principe der arbeid is gelijk. Het gaat niet in hoofdzaak om de arbeid, het produkt, maar om het schepsel, de arbeider. Of hij nu eerste minister is of los werkman, de talenten kunnen verschillen, maar in principe zijn zij beiden gelijk. God strekt zijn zorg ook uit over het brood en de boter van de gewone man.

Hoe willen wij nu bouwen aan de maatschappij, in opdracht van onze Heiland en Koning?

In het volmaakte gebed leert Christus ons bidden "Geef ons heden ons dagelijks brood." Direct valt op de meervoudsvorm "ons". Het is een bidden voor allemaal (de eerste minister en de losse arbeider) dat zij in hun dagelijkse behoeften kunnen voorzien. Nu zullen beider behoeften gradueel kunnen verschillen. Maar toch zeker bedoelt Christus niet, dat de een in overvloed mag zwelgen en de andere met een uitgedroogde boterham tevreden moet zijn.

Christus geeft ons in de samenvatting van de wet deze grondslag voor ons leven, ook in die andere zes dagen van de week: "Heb God (uw Maker) lief boven al," met uw verstand, enz. Een wereld van gedachten en werken gaan uit van deze opdracht. Vanzelfsprekend moet daaruit volgen dat gij het maaksel, uw naaste, als uzelf moet liefhebben.

Uit de liefde tot de naaste moet voor de christen noodwendig de samenwerking tussen de werkgever en de werknemer volgen. De liefde kan echter niet van één kant komen; deze eis geldt dus voor beide partijen. Dat zij het beste en goedkoopste product leveren voor de consument, de klant.

Deze twee uitspraken van onze Heer en Heiland zijn in hoofdzaak de fundamenten, waarop de Christelijke vakbeweging haar politiek bouwt. Dat is hier niet erg gemakkelijk. De grondtoon van de noordamerikaanse samenleving is puur materialisme. Niet geld verdienen voor het dagelijks brood. Maar geld om het geld en geld om tot macht te komen. Het hoog geroemde Amerikaanse kapitalistische stelsel is in wezen de oude Liberale slagzin: Een ieder voor zich en God voor ons allen. Kapitaal en industrie — Directies aan de ene zijde en de neutrale unions aan de andere kant vechten over de ruggen van de arbeiders hun machthonger uit, en de consument betaalt het gelag.

Laten we echter niet in de fout vervallen om alle schuld op de neutrale unions te schuiven. Want in de ongeorganiseerde bedrijven, zowel grote als kleine, werken nog duizenden arbeiders voor lonen, die ver beneden de levensstandaard van vandaag liggen, — de goeden niet te na gesproken.

Helaas is er verwarring van opvattingen en ideeen. Velen idealiseren zo sterk, dat zij met hun beginselprogram in de wolken wandelen. Jammer, want op het terrein van de arbeid komt het aan op de christelijke *daad*. En door biddend en tastend onze weg te zoeken in de praktijk, zullen wij onze definitieve houding kunnen vinden in het sociale leven van Canada.

Wij moeten een positie veroveren, waar wij als Christelijke vakbeweging onze invloed kunnen laten gelden ook op de arbeidswetgeving. Wie veroordelend langs de weg blijft staan, zal nimmer invloed krijgen.

Ik geloof dat de kerkvader Augustinus zoiets bedoelde, toen hij in zijn boek "Van de stad Gods" schreef: "dat de kinderen Gods gebruik maken van de vrede van Babylon."

Het is een bewezen feit, dat de C.T.U.C. deze principles in praktijk brengt. Dat zij in haar contracten daar doelbewust op aanstuurt. Zo nu en dan hebben we alreeds in Calvinist-Contact mededeling gedaan van de contracten die wij afsloten, in hoofdzaak in de bouwbedrijven. Ons eerste contract was met de firma Schilthuis. Deze firma zag zich een bouwproject ontglippen van ongeveer ¾ millioen dollar voor het bouwen van een High School. Omdat haar personeel bij het afsluiten van een arbeids-contract geen "certified bargaining unit" was geweest. De internationale union van timmerlui probeerde haar slag te slaan. Het hoofdbestuur van de C.T.U.C. greep deze gelegenheid aan om actief op te treden. Vriend Ostermeyer (ons voormalig hoofdbestuurslid) en de vertegenwoordiger van de timmerlieden van de firma Schilthuis komt de eer toe voor het initiatief en het doorzetten. En eveneens aan het advokatenkantoor Matthews, Dinsdale and Clark, voor het opbrengen en afwikkelen der aanvrage voor the Labour Relations Board of Ontario. Hierdoor werd vrij snel "certified bargaining" verleend en werd deze local als de eerste local der C.T.U.C. als "bargaining agent" door de regering der provincie Ontario erkend.

Meer contracten volgden. Ons laatste was met de firma Day & Campbell, een cementblokken fabriek. Onder de ogen van de agenten van de Teamsters' Union organiseerden wij de arbeiders. Prompt antwoordde de union met een "picketline" van drie dagen voor een bouwwerk, waar Day & Campbell beton leverde. Maar zij moest haar actie stoppen. Er is nog steeds recht te krijgen in Canada voor hen die de wettelijke weg volgen.

De innerlijke opbouw van onze organisatie gaat ook gestadig voort. Wij hebben een programma van actie ontworpen, waarin wij onze politiek uiteenzetten. Er wordt gewerkt aan een opleidingssysteem in Christelijk sociaal denken en doen voor de leden. Want het komt aan op de geestelijke kracht der organisatie.

Wij als Nederlandse Christelijke arbeiders met een zo rijke erfenis aan Christelijk sociale actie, hebben hier in Canada zo'n enorm grote verantwoordelijkheid op de schouders. Hier in Canada moeten wij onze weg wel zoeken, veler verhoudingen zijn anders dan in het "oude vaderland." Maar de opdracht blijft. Een opdracht om ons nieuwe Vaderland te dienen en onze medearbeiders te helpen.

Cas. De Ruyter.

P.S. Wij danken de redactie van Calvinist-Contact voor het plaatsen van dit artikel.

Naschrift van de reactie:

Wij willen eerst onze erkentelijkheid uitspreken dat alle organisaties zo klaarblijkelijk hebben getracht objectief te schrijven. Niemand heeft beschuldigingen of verontschuldigingen willen aanvoeren, die betrekking hebben op de moeilijkheden in het verleden. Dat is zeer verstandig. Niet alleen dat zulk een herhaling vruchteloos zou zijn, het zou bovendien alle vooruitzicht verhinderen. En dat moet niet.

Al zullen bij het lezen hier en daar nog wel vragen gerezen zijn, de bovenstaande uiteenzettingen hebben toch zeer verhelderend gewerkt.

Tot nu toe heeft ons blad zich altijd afzijdig gehouden van het voorschrijven van enige organisatievorm. Wij zijn en blijven van mening, dat de v o r m van organiseren door onze mensen zelf gekozen moet worden. Als wij ogenschijnlijk voor één keer van deze gedragslijn willen afwijken, dan wordt dit alleen gedaan, omdat de gelegenheid zichzelf daarvoor zo klaarblijkelijk presenteert.

Wij hebben hier nu vier organisaties, die alle min of meer in dezelfde richting werkzaam willen zijn. Een gedachte, die wij nu ter overweging zouden willen geven, is deze: Zou de tijd rijp zijn voor een of andere vorm van federatie?

Wij menen, dat men elkander — ondanks het verschil in provinciale arbeidswetgeving — tot grote steun kan zijn. Uit wat wij hierboven hebben kunnen lezen, hebben de schrijvers zich kunnen onthouden van critiek op gedane zaken. Dat strekt hen tot grote eer. Daarmee hebben zij blijk gegeven van een grote lijn van denken, die vertrouwen voor de toekomst geeft. Het komt ons voor dat dergelijke leiders in staat moeten zijn een federatieve samenwerking te kunnen zoeken (vooropgesteld dat dit algemeen wenselijk wordt geacht).

Wij zien dit federatief samenwerken niet alleen als een voordeel voor de betrokken organisaties. Er zit meer aan vast. Is het mogelijk dat ons hier een mogelijkheid wordt geboden om ons belijden tegenover de mensen rondom ons, meer klaar en krachtig te doen klinken? Niemand onzer toch werkt voor zijn organisatie. Die organisatie is slechts een middel. Wat wij doen willen wij doen als dienst aan onze Heer.

Wie neemt het initiatief? Niet zonder spanning wachten wij nu verdere reacties af.

Red. C.C.

Women's Page

Editor: Mrs. A. Wagenaar
67 Victoria St., Blenheim, Ont.

Our Precious Bible

How precious is your Bible to you? Would you travel a hundred miles or more to buy one if you did not own a copy? How much would you be willing to pay for it if you found someone who would be able to sell you one?

In a town in the San Luis Valley in southern Colorado, where there are many Mexicans, there is a Spanish-speaking Presbyterian Church. This is unusual, for Mexicans, like most Spanish-speaking people, are Catholics. But the story of how this church got started is also unusual.

At some time in the former century some explorers traveling the Valley, read parts of the Bible to the Mexican shepherds as they sat about their camp fires in the evening. One of these men never forgot the stories he heard from that Book. Later he often wished he could hear them again.

One day he set out, with his team of horses and an old wagon, to go to a town 100 miles to the north to find someone who could sell him a Bible. He was successful, but the price he had to pay was one of his horses! He was not discouraged, however, but gladly left the horse and his old wagon. After some instruction in the Book by a minister, he mounted his other horse and with his precious Bible under his arm he returned to teach his people the Word of God. He became the first pastor of that Presbyterian Church. Later his son, and his grandson, followed in their father's footsteps. Who can measure the change that resulted from the great desire of that Mexican to own and explain the Bible to his people?

Can you imagine a world without a Bible? How strange that sounds, doesn't it? Yet there was a time in history when there was no Bible. Adam and Eve and their children had only their experiences and God's own words and dealings with them. Fathers and mothers told their sons, and they again told their children, until the time came for God's revelation to be written down. He prepared Moses in a remarkable way to become an agent of the Holy Spirit in writing down the history of those early centuries, including the story of Creation, the fall, God's promises and prophecies to His covenant people.

The Bible is a most remarkable book. Its production is indeed marvelous. The 66 books comprising the Bible were written mainly in Hebrew and Greek, over a period of some 1600 years and by about 35 authors living in different countries. How remarkably different these men were in position of life and in ability. David and Solomon were kings, Daniel and Nehemiah were statesmen, Isaiah, Ezekiel and Jeremiah were prophets. Ezra was a priest, Amos a herdsman, Moses a man educated in all the wisdom of Egypt. Paul was a converted Pharisee, Peter, James and John were unlearned fishersmen, while Matthew was a tax-collector and Luke a doctor.

Many of these men never saw each other nor did they know what the other had written. Yet though they were learned or unlearned, kings or farmers, priests or fishermen, their writings have one central theme — the love of God for fallen sinners, a love so great that He did not withhold His own dear Son, but gave Him a ransom for many on the cross of Calvary.

Let us read our precious Bible much. It will be a guide on our path at all times. In times of joy it will teach us to be grateful. In days of sorow or of special stress it will bring us comfort and cheer. Drink deeply of God's precious Word, grow on it, live it and share it with others. Then you can truly sing:

Holy Bible, book divine,
Precious treasure, thou art mine.

Mrs. C. Witt

De Ruyter's Muisjes

KINDEREN ZIJN ER DOL OP

Imported by: VAN's Imp Ltd.,
P.O. Box 826, HAMILTON, Ont.

The Scarlet Line

My Bible is bound with a scarlet cord
That reaches from cover to cover;
It tells of the blood and the cross of Christ,
And ties it all firmly together.

In shadow and symbol and type, I find
Jehovah, the Christ, my Saviour;
In Pentateuch, history and poet's page
And prophecy, minor and major.

So bright is the red of the Gospel cord
As it stretches from Matthew to John,
So crimson the line that has tied my heart
To the heart of the Father's Son.

Here Peter takes hold of the binding strong
And he fishes for souls of men;
There, Paul weaves a tent of the crimson stuff
Where he tells the old story again.

But John pulls the cord to unveil the face
Of the One whose blood was shed,
And I fall at His feet, for now I know
Why my Bible is bound in red.

Author unknown

VERENIGINGS - NIEUWS

VERSLAG VAN DE VERGADERING

van het Bondsbestuur op 9 April 1960, ten huize van Mrs. N. Brandsema, in Brantford.

Na het zingen van Ps. 25 opent de vice-presidente, Mrs. Uitvlugt, met gebed, waarna zij leest van I Petrus 4. Hierna heet zij al de leden hartelijk welkom.

Bij de roll-call blijkt dat vier leden met kennisgeving afwezig zijn, doch al de districts zijn vertegenwoordigd.

De notulen van de vorige vergadering worden gelezen en goedgekeurd.

Deze bestuursvergadering was speciaal bijeen gekomen, om over de algemene vergadering te spreken die wij op 4 Mei in Weston hopen te houden.

Deze vergadering is van groot belang daar wij dan onze eerste Bondspresidente hopen te installeren, en verwachten dat veel dames hiervan getuige kunnen zijn.

Hierover volgt een uitgebreide bespreking om deze vergadering zo aantrekkelijk mogelijk te maken. Enkele dames hebben hun medewerking toegezegd en de propagandiste wordt gevraagd om een opwekkend woord te spreken. Een notice zal geplaatst worden in "Calvinist-Contact" en in "Wij Vrouwen".

Ingekomen stukken worden voorgelezen die meest handelen over het doel en de werkwijze van de bond. Mrs. Koop wordt gevraagd hierover meer inlichtingen te geven. Getracht zal worden om de werkwijze zoveel mogelijk gelijk te hebben en ook zal worden onderzocht of het mogelijk is om de league en toogdagen van de districts in dezelfde week te houden.

In het midden wordt gebracht de moeilijkheden van de taal. Is het beter om méér engels in ons blad te hebben of het voorlopig te laten zoals het is. Nu er meer engelse societies komen is dit een probleem dat niet zo gemakkelijk op te lossen is.

Gesproken wordt nu over het reglement en de statuten. De secretaresse heeft die gestuurd naar al de verenigingen voor bespreking en we hopen die vast te stellen op de a.s. ledenvergadering. Van elke vereniging is één afgevaardigde stemgerechtigd.

De secretaresse wordt opgedragen om al de verenigingen een programma toe te sturen, en de propagandiste wordt gevraagd een opwekkend schrijven te plaatsen in "Calvinist-Contact".

Geen datum is vastgesteld voor de volgende vergadering, deze zal waarschijnlijk plaats hebben D.V. in September. Gelegenheid zal gegeven worden aan de verenigingen om voorstellen in te dienen voor bespreking.

Na de rondvraag sluit Mrs. Numan deze gezellige vergadering met dankzegging.

Secretaresse,
Mrs. H. Knapper.

JAARVERSLAG

van de Trenton League of Ladies Societies

7 April 1960.

De Trenton League heeft deze keer haar vergadering te Bloomfield gehouden.

Er waren 76 dames aanwezig van 7 verenigingen en 9 gasten.

Mrs. J. Betten van Picton had een leerzame inleiding over de verschillende sectes die wij hier in Canada hebben. Zij legde speciaal de aandacht op de Jehova's Getuigen en de Mormonen. Het is goed dat wij hier wat meer van horen en wij moesten er thuis ook wat meer over lezen en studeren. Aan het einde van haar rede werd door Mrs. Betten gevraagd of we staande onze geloofsbelijdenis gezamenlijk op wilden zeggen. Dit werd gedaan en heeft veel indruk gemaakt op de aanwezigen.

We kregen de gewone verslagen van Secr. en Penn. Het ontbrak niet aan ernstige en luimige voordrachten. De drie dames die een naam moesten raden die op hun rug gehangen was, hadden daar heel wat moeite mee. We hebben een nuttige en gezellige avond gehad en weer opnieuw de band gelegd onder elkaar die ten goede kan komen voor ons verenigingsleven.

Met dank aan God gingen wij 11.30 uur weer naar huis.

(Mrs.) Alida Van der Vliet.

ALGEMENE VERGADERING

van de Federation op 4 Mei 1960 in de Chr. Reformed Church te Weston, 110 Albion Rd.
Aanvang 's morgens half elf.

Programma.

Samenzang. Ps. 150.
Gebed door de vice-Presidente Mrs. Uitvlugt.
Lezen Ps. 118.
Opening en welkom door Mrs. Uitvlugt.
Samenzang Bondslied.
Roll-Call.
Vaststellen van de statuten.
Uitslag stemmen van de Presidente.
De gekozen presidente wordt voorgesteld en toegesproken door Mrs. Uitvlugt, waarna zij haar de leiding overdraagt.
Voorstelling van het Bestuur door de Presidente.
Chatham. Triple Trio. Zang.
Pauze.
Heropening door de Presidente.
Rede van de propagandiste, Mrs. Koop, van Chatham.
Solozang, van Toronto.
Bijdrage?
Rondvraag.
Samenzang.
Sluiting.

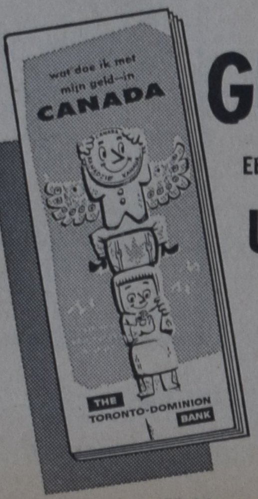

GRATIS BOEKJE VOOR U

EEN BEVATTELIJKE GIDS VOOR

U EN UW GELD IN CANADA!

Ziehier een boekje dat iedere New-Canadian zou moeten lezen — en bewaren — ter handige informatie. Het is een gezaghebbende wegwijzer inzake de Canadese financiele- en bankgebruiken, met afzonderlijke hoofdstukken over Leningen, Belastingen, Verzekeringen, Toelagen en Pensioenen, zowel als nuttige gegevens betreffende Uw eigen begroting en uitgaven.

Dit interessante boekje is gratis voor U verkrijgbaar bij Uw dichtst bij gelegen Toronto-Dominion Bank kantoor, of na inzending van onderstaande coupon.

THE TORONTO-DOMINION BANK

Doe deze handige coupon vandaag nog op de post

The Toronto-Dominion Bank, DCC
55 King Street West,
Toronto, Ontario.

Mijne Heren,

Gelieve mij een gratis exemplaar te zenden van "You and Your Money in Canada", het 32 pagina's grote boekje over de Canadese financiele- en bankgebruiken.

Vul het hokje in voor de taal die U aanvraagt.

☐ Dutch ☐ German ☐ Italian ☐ Polish

NAAM: ....
ADRES: ....
WOONPLAATS: ....
PROVINCIE: ....

"Guide" Travel Bureau
G. Den Hartog
39 King Street - Aylmer, Ont. - Phone 1152
"VOOR ALLE ZEE-, LAND- EN LUCHTREIZEN"
Wij bezoeken U gaarne en verzorgen visa en paspoort vrijblijvend.
Huisadres:
R.R. 2, AYLMER - PHONE 437-R-58

MUFFE KELDER?

Ongeverfde keldervloeren en -muren kunnen muffe geuren ontwikkelen als ze niet regelmatig schoongemaakt worden. Hier is een manier om ze schoon en fris te maken: Los een busje Gillett's Lye op in een emmer water. Breng deze oplossing aan met een oude bezem of borstel. Het verdrijft afdoende de muffe geur die veroorzaakt wordt door schimmelvorming en meeldauw. Herhaal deze behandeling minstens tweemaal per jaar. Meer recepten voor het gebruik van Gillett's Lye, waardoor U tijd, werk en dollars besparen kunt, vindt U in een gratis boekje van 64 pagina's. Schrijf aan: Standard Brands Limited, 550 Sherbrooke Street W., Montreal, Que. (Adv.)

COMPARE - ANYWHERE en U zult ontdekken
Slager's Furniture Ltd. is toch Voordeliger
645 BARTON STREET EAST PHONE LI 9-9810 HAMILTON ONT.

Little Fish - Big Business

Vroeger was het spreekwoord: "Als haringen in een ton", maar in de moderne tijd spreekt men van "Als sardientjes in een blik" en het komt ongeveer op hetzelfde neer. Immers, de sardientjes, die men allerwege in blik kan kopen, zijn kleine haringen welke bij duizenden en millioenen gevangen worden aan de Zuidkust van New Brunswick. Het kleine visje heeft zoveel betekenis, dat er grote zaken in gedaan worden. In Charlotte county, een schilderachtig district met vele historische monumenten en prachtige beboste heuvels staat de grootste sardine-verpakkingsfabriek van de Britisch Commonwealth. En hoewel de vangst in de wateren van de Bay of Fundy en de Passamaquoddy Bay overvloedig is, bestaat er zoveel vraag naar ingeblikte sardientjes, dat de fabriek vaak nog aanvulling krijgt van vissers uit de provincie Nova Scotia en de Amerikaanse staat Maine.

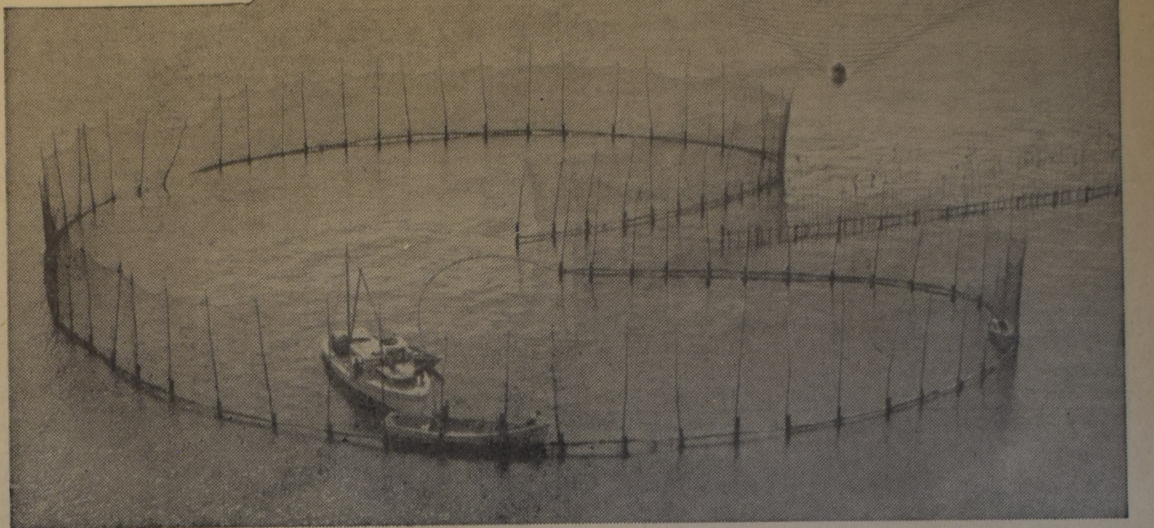

Passamaquoddy Bay, ten zuiden van New Brunswick's zuidkuist, heeft een van 's werelds rijkste voedingsgronden voor de kleine, smakelijke haring, die in de handel bekend staat als "sardines". Het beroemde Fundy-getij heeft het mogelijk gemaakt, deze lekkernij in zulke overvloedige hoeveelheden te vangen, dat in de schilderachtige Charlotte county in de zuidwesthoek van de provincie de grootste sardine-verpakkingsfabriek van de British Commonwealth gevonden wordt.

Enorme scholen jonge haring zwermen gedurende de maanden Juli tot September in de wateren de Bay of Fundy en de vangst en verwerking van deze "zilveren oogst" verschaft werk aan ongeveer 1500 personen. Bovendien is het een belangrijke steun voor de economie van de provincie en van betekenis voor de landelijke voedselvoorziening.

Langs de kust ziet men in de zomermaanden de zgn. weirs, een soort enorme fuiken, bestaande uit cirkelvormig netten met een opening naar de kust, vanwaar een netwerk de passerende scholen sardientjes de weg wijst naar de opening van de fuik. Als het getij hoog is, (en de hoogte van het getij in de Bay of Fundy is wereldvermaard,) verzamelen zich meer en meer sardientjes in de weird, die bij laag tijd er bijna letterlijk uitgeschept kunnen worden.

Boten van de pakkerij-fabriek komen de vangst overnemen en vervoeren die snel in hun tanks naar de pakkerij, waar de vis schoongemaakt en verwerkt wordt tot het product dat we voor enkele centen in de winkel kunnen kopen, terwijl van de afval zoals schubben nog waardevolle bijproducten worden bereid. Veel zorg wordt besteed aan de frisheid en reinheid van de behandeling. De vis wordt in levende toestand de fabriek binnengevoerd en het bereidingsproces verloopt vlug en vakkundig.

De zilveren oogst van de Fundy wateren geeft werk aan ongeveer 1500 personen en brengt jaarlijks ongeveer een half millioen dollar in de economie van de provincie. Bovendien is het een waardevolle aanvulling van 's lands provisiekast.

Foto's: National Film Board.

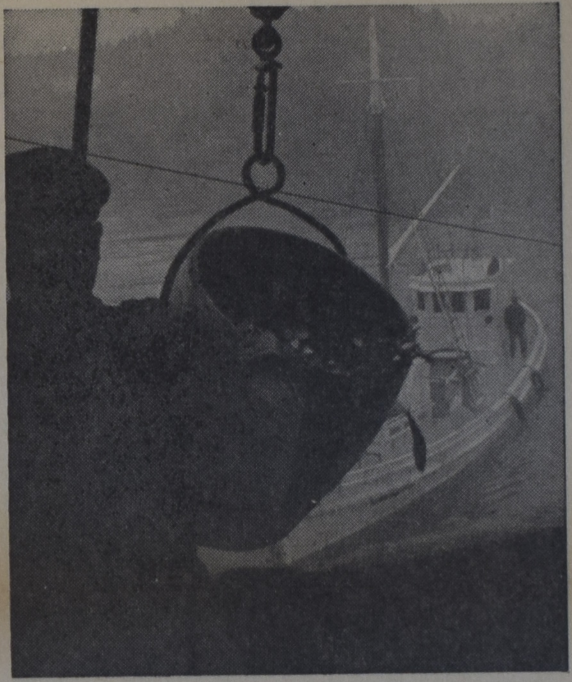

Bij aankomst aan de verpakkingsfabriek wordt de vis overgebracht in tanks, waarin de schubben worden verwijderd voor de fabrikage van parel-essence en een bestanddeel van brundblusapparaten.

EEN WONDER
IN NEDERLANDS NIEUW GUINEA

In 'United Evangelical Action' schrijft Louis L. King, de secretaris voor het buitenland van de "Christian and Missionary Alliance" een spannend verhaal over het werk van enige zendelingen van deze organisatie in Nieuw Guinea. Hier mag inderdaad van een wonder worden gesproken. Een wonder van zelfopoffering van de zendelingen, die de moed hadden dit onbekende en onherbergzame gebied binnen te trekken. Maar ook een wonder van Gods genade, Die op deze zelfopofferende arbeid zo'n overvloedige zegen gaf.

In 1954 trokken twee pioniers van de "Christian and Missionary Alliance" naar de Ilaga Vallei, gelegen halverwege de Noord- en Zuidkust van Nieuw-Guinea. Deze vallei werd bewoond door de woeste Uhunduni en Dani stammen en viel ver buiten het gebied dat door de Nederlandse regering onder contrôle was gebracht. Onzedelijkheid werd hier als een deugd beschouwd, er kwamen nog menseneters voor. Toverij beheerste het leven en oorlogvoeren was de voornaamste bezigheid.

Toen deze twee mannen trachtten dit gebied binnen te trekken, werden zij door 50 gewapende inboorlingen aangevallen. Ze wisten levend te ontkomen, maar moesten hun uitrusting en bijna al hun levensmiddelen achterlaten.

Maar deze helden telden hun leven niet en in de herfst van 1956 waagden zij een nieuwe poging om onder deze mensen te gaan leven en het evangelie aan hen te brengen. Het nam hun een maand om hun doel te bereiken. Ze trokken door het oerwoud, door de moerassen, over een hoog plateau waar ze door ijzel en een ijzige wind werden geplaagd. Het leven in de vallei was onuitsprekelijk hard. Ze werden geplaagd door onbekende ziekten, waren getuige van heftige gevechten en zagen veel doden vallen. Ze worstelden met twee nieuwe talen en maakten hierin merkwaardig snelle vorderingen.

Deze mannen gingen ervan uit dat het niet in de eerste plaats beschaving is, die deze mensen nodig hebben, maar het reddende Evangelie van Jezus Christus.

Zo direct en zo persoonlijk mogelijk brachten ze het Evangelie, vertrouwende op de kracht van de Heilige Geest. Ze boden de mensen geen materiële voordelen, maar leefden en werkten onder hen. Na een jaar begon hun werk vrucht te dragen onder een belangrijk deel van de Uhundunis. 1200 van deze mensen kwamen in groepen van 200 of 300 bijeen om hun heidense tovermiddelen te verbranden. Sinds die tijd heeft het evangelie met overweldigende kracht bezit genomen van de harten van meer dan 7000 van de bewoners van deze vallei, Uhundunis zowel als Danis, en hun levens totaal veranderd. Er ontstond een bijna ongelooflijk en niet te bevredigen verlangen om Gods Woord te kennen en te gehoorzamen. Er is zo'n sterke begeerte om dat Woord in de herinnering te bewaren, over te vertellen, te onderwijzen en toe te passen, dat men geheel op eigen initiatief avonden heeft georganiseerd, waarop men samenkomt. De verzen uit de bijbel die men kent worden opgezegd, zoveel mogelijk bijbelse geschiedenissen worden worden verteld, de catechismus wordt besproken en ieder, die met bepaalde dingen niet op de hoogte is, wordt onderwezen. Soms duren deze bijeenkomsten tot de morgen aanbreekt.

Deze mensen zijn bovendien vervuld van een brandende zendingsijver, die vele christelijke kerken beschaamd maakt. Twee christenen uit de Ilaga Vallei zijn 125 k.m. verder getrokken, door zeer moeilijk terrein naar de Baliem Vallei. Ze predikten daar gedurende drie dagen met verbazingwekkende helderheid en kracht. Ze veroorzaakten zo'n grote sensatie onder de bevolking dat er in de kleinste bijeenkomsten niet minder dan 800 aanwezigen waren. En deze bekeerlingen brengen het evangelie weer verder het land in. Men vindt gelovige christenen in streken waar nimmer een zendeling is geweest.

Op 27 Juni 1959 werden de eerste 27 Danis gedoopt. Daarom hadden de Christenen uit de Uhunduni weken lang vurig gebeden. In 5 maanden tijds werden 502 Danis gedoopt. In de loop van 2 jaar zijn 1012 Uhunduni en Dani bekeerlingen gedoopt. Nog ongeveer 2000 zijn reeds onderzocht en zullen spoedig de doop ontvangen. Men gaat niet tot dopen over voordat men zich zeker gevoelt dat de kandidaat begrijpt en overtuigd is dat Christus door Zijn bloed hem van de zonde en van de boze geesten heeft verlost. De dorps-ouderlingen moeten dan een verklaring afleggen dat hij vrij is van het aanbidden van de geesten en van andere zonden als stelen, overspel enz. Er zijn nog 5000 mensen, die door Christus als hun Zaligmaker zijn gevonden, maar waar de doop nog wacht omdat er in hun levenswandel nog moeilijkheden zijn, die eerst moeten worden overwonnen of dat de vereiste bijbel-kennis nog onvoldoende wordt begrepen.

Er wordt speciale zorg aan besteed om geschikte figuren uit de bekeerlingen op te leiden opdat zij hun landgenoten weer kunnen onderwijzen en leiden.

Wie van deze dingen leest, moet wel spreken van een wonder dat zich, door de kracht van de Heilige Geest, in Nieuw Guinea voltrekt.

(I.C.N.)

KONINKLIJKE ONDERSCHEIDING

David Steiger, de oudste piloot van de Missionary Aviation Fellowship in Nieuw Guinea werd enige tijd geleden door H.M. Koningin Juliana benoemd tot ridder in de orde van Oranje Nassau.

Gouverneur Platteel, die de versierselen van de orde persoonlijk uitreikte, sprak de waardering van de Nederlandse Regering uit voor de assistentie die de M.A.F. meermalen had verleend. Mr. Grady Parrot, de presidente van de M.A.F. en vier andere M.A.F.-piloten met hun echtgenoten woonden de plechtigheid bij.

EEN MISLUKTE OPDRACHT

Met de bedoeling om de naam van Hudson Taylor, de bekende zendingsman in China, in discrediet te brengen, gaven de communistische autoriteiten opdracht zijn biografie te schrijven. Volgens een bericht van de China Inland Mission vond de man, die het wetenschappelijk onderzoek dat nodig was om dit werk uit te voeren, verrichtte, Christus als zijn Zaligmaker.

(I.C.N)

GROENTE- EN BLOEMZADEN

VOOR UW TUIN, GREENHOUSE OF FARM

Vraagt U onze Holl. of Eng. prijscourant even aan?

Zaadlevering FRANCO door geheel Canada en U.S.A.
Wij noteren ook speciale Holl. soorten zoals:

SPERCIEBONEN, SNIJBONEN, BRUINE BONEN, CAPUCIJNERS, BOEREKOOL, POSTELEIN, WITLOF,.... ANDIJVIE, WORTELEN ENZ.

Voor JONGENS en MEISJES, die er iets bij willen verdienen, dit jaar voor het eerst: Speciale Collecties Zaden voor wederverkoop aan Canadezen, in hun naaste omgeving. HOGE KORTING. Mogelijk ook iets voor SCHOLEN, GIRLS- en BOYS-CLUBS. Nadere inlichtingen in onze prijscourant.

LET U EVEN OP ONS NIEUWE ADRES:

WILLIAM DAM SEEDS

West Flamboro, Ont. (near Hamilton)

CLASSIFIED ADS

ARE EASY AND NOT EXPENSIVE

Pay your advertisement when you send it in. See our standard-rates below:

———

Birth-announcements	$ 2.50
Engagement-announcements	$ 2.50
Marriage and anniversaries	$ 3.50
Notifications of death	$ 3.50

———

"For Sale" and "Want" advertisements up to 40 words $ 2.00. Every word more 5¢.
For "letters under number" $ 0.50 extra.

Send your payment together with your ad to:

Calvinist-Contact
Box 312, Station B, Hamilton, Ont.

ANDREW ELGERSMA
and
JOANNE MARIE HOEKSTRA

hereby announce that their marriage will take place D.V. on Friday, May 6, 1960 at 8 o'clock p.m. at the Christian Reformed Church Delavan, Wisc.

Reception for our Canadian friends and relatives Friday, May 13, 1960, 8 o'clock p.m. in the Jarvis Community Hall.

Mr. and Mrs. S. De Vries of Victoria Street, Vineland Station, Ont. announce the engagement of their daughter

MARTHA
to
Mr. JOE VAN DYKE,

son of Mr. and Mrs. George Van Dyke, R.R. 4, St. Catharines, Ont.

Wedding to take place May 21, 1960 at 4:00 p.m. in Drummond Hill Presbyterian Church, Niagara Falls, Ont.

Op 2 Mei hopen wij met onze geliefde ouders en grootouders in Nederland

HRM. BAKKER
M. BAKKER—KIKKERT

D.V. de dag te gedenken dat zij voor 45 jaar in de echt werden verbonden.

Dat de Heere hen nog lang voor elkaar en voor ons wil sparen, is de wens van hun dankbare kinderen en kleinkinderen.

G. Eggink
H. Eggink—Bakker
John
Mary
Helen
Harry
Gary
Bert & George
Henrietta
Jacky

Jarvis, Ont.

Zo de Heere wil hopen onze geliefde ouders

HENDRIK OOSTERVELD
en
JEICHIENA UULDRIKS

3 Mei 1960 de dag te mogen herdenken dat zij voor 30 jaar in het huwelijk zijn verbonden.

Namens hun dankbare kinderen:
Henk en Lena.
Reina en Andy.
Rens en Kleinkinderen.

R.R. # 2, Guelph, Ont.

Zo de Here wil hopen onze geliefde ouders

W. KATERBERG
en
Z. KATERBERG—ELLEN

op 30 April hun 25-jarige echtvereniging te gedenken.

Hun dankbare kinderen:
Hank
Rita en Jim (Hieke)
Margaret en John
Gerdy
Richard
Jenny
Tine
Willy

Gelegenheid te feliciteren Zat. 30 April in de Drayton High School. Moorefield, April '60.

Farmer wants

MARRIED HELP

on dairy farm. Wages $ 150.00 to $ 170.00 per month, plus house, etc.

Also

FARM MANAGER

wanted on general farm.

Please write in english or dutch to Rev. H. Hollander, Orangeville, Ontario.

FARMS met Melkcontract

86 ACRES, goed huis en barns, vee en machinerieën. 6 acre druiven. 12 mijl van Hamilton. Vraagprijs $ 35.000. Down $ 7000.

70 ACRES, huis en barns, veel koeien en zeugen, machinerieën. Vraagprijs $ 35.000. Down $ 12.000.

135 ACRES, 3 mijl van Cayuga. Stenen huis, beste barn, silo. Stamboek vee. Jerseys, 40 stuks cows, heifers en calves. Machinerie. Moet worden verkocht. Vraagprijs $ 30.000. Vraagt $ 15.000 down. De prijs wordt minder bij contante betaling.

110 ACRE farm. 3 mijl van York. Best huis, barns, machinerieën. 42 stuks vee. Silo. Vraagprijs $ 35.000. Down $ 10.000.

JACK BYLSMA
REAL ESTATE
1607 King St. East, Hamilton, Ont.
Bel LI 9-3894

Op 18 April nam God tot Zich in Zijn Eeuwige Heerlijkheid, ons trouwe medelid

WIEBE WIELINGA,

in de leeftijd van 39 jaar.

De wetenschap dat Zijn geloof nu is overgegaan in heerlijk aanschouwen, trooste zijn Vrouw, kinderen en verdere familie.

Men's Society
"Eben-Ezer"
te Clarkson, Ont.

REXDALE
Private Sale (Save $800)

Modern 6-room bungalow, large rooms, full size basement; Chr. School and Chr. Ref. Church in neighbourhood; plaza and transportation. Downpayment can be arranged, balance on one N.H.A. mortgage, with $ 83 payments. AT 8-0602. Between 6 p.m. and 8 p.m.

Te huur per 19 Mei:

4 KAMERS APARTMENT

met badkamer, warm en koud water. 60 dollar per maand. Olie vrij. Tel. MU 2-1366. 2 Hewko St., St. Catharines, Ont.

---

240 ACRE FARM

175 acres under cultivation. Seven room frame house. Large barn with good outbuildings, all electrically equipped. Fifty purebred Ayrshire cattle. Full line of machinery. Good wells. Price $30,000 with terms. Apply Waldroff Bros., Newington, Ont. Stormont County.

FARMS FOR SALE

Several 100 acre farms with tractor and machinery; also Resorts and General Stores, Cottages and Houses on Waterfront.

James Campbell, Broker
Hastings, Ontario

For the person, who thinks of price, but refuses to sacrifice quality.

WESTON. Noem Uw downdownpayment, schitterende grote 6 kamer bungalow, met een vakkundig afgewerkte basement, redelijke afbetalingen, Rexdale district.

WILLOWDALE, Vlak bij Chr. School, welgebouwde 6 kamer bungalow met kamer over ingebouwde garage. Elk redelijk downpayment wordt geaccepteerd. Gemakkelijke afbetalingen.

Phone or write for reliable and respected name in the real estate business:

GERRIT BROOS
Representative of
Harvey Keith Realtor
181 Eglinton Ave. East, Toronto.
Phone (bus.): HU 7-3333
and (res.) BA 5-5139.

Farms for sale in Okanagan Valley

Suitable for Dairy or Mixed

DAIRY. About 38 acres arable. Milk quota. 4 Bedroom house. Barn, outbuildings, milking parlor. Tractor, machinery, sprinkler system. Twelve Cows. **$23,500. Terms.**

FIRST CLASS DAIRY. Price $82,000 with $ 60,000 cash downpayment. About 135 acres nearly all in Hay. Large modern home. Complete set of buildings and equipment. Milk quota over 600 pounds. 30 Milk Cows. 10 Heifers. Federal Government demonstration Station. Multiple Listing.

FITZMAURICE LTD.
Real Estate Agents
VERNON, B.C.

Te koop aangeboden: Een in vol bedrijf zijnde

BLOEMEN- EN POTPLANTEN-KWEKERIJ

(wholesale and retail) in New Brunswick. 20 acres goed land, voor klein fruitteelt, in midden van een town. 2 min. van station, gevestigd sinds 1938. 4 stoom-verwarmde kassen, 7 rooms huis, met bollenkelder. Alles in prima staat. Goede gelegenheid voor jong en ervaren man. Gezondheid reden voor verkoop. Brieven onder no. 1284, % Calvinist-Contact, P.O. Box 312, Stat. B, Hamilton, Ont.

Te koop gevraagd:

EEN FARM

van ± 7 tot 10 acres, goede tuingrond, in de buurt van Burlington-Oakville. 't Liefst met greenhouse. Moet beslist goed en voldoende water zijn. Aanbieding onder no. 1283, % Calvinist-Contact, P.O. Box 312, Stat. B, Hamilton, Ont.

Gevraagd:

JONGEMAN

vrijgezel, voor dairy farm. T. Posthuma, 175 Liberty St. N., Bowmanville, Ont. Phone MA 3-2353.

SINGLE MAN

on modern dairy farm. Must be experienced. Phone: Kirkton 39-10. B. J. Vos, R.R. # 3, Exeter, Ont.

KOSTHUIS AANGEBODEN

voor twee kostgangers. Vrije kamers. 36 Longwood Road N., Hamilton. JA 2-1234.

Farms For Sale in Huron County

We have over 200 good listings of many good bargains. Buy the best, large or small. Some of these with very low down payment.

JOHN BOSVELD
REALTOR
40 Wellesley St., Goderich, Ont.
Phone JA 4-8762

Salesmen: Joseph McConnell, Seaforth. Ph. 266.
C. Buruma, Clinton, Ont.
Phone HU 2-3287.

---

237 ACRE DAIRY FARM in de omgeving van Boston. Sandy loam soil, geschikt voor alle doeleinden. Creek voor irrigatie. 6 bus melkcontract, bulk koeling. Holstein vee en beste fachinerie, o.a. baler en combine, 2 tractors (1 diesel). Door ouderdom van eigenaar wordt deze farm verkocht.

187 ACRE DAIRY FARM in de omgeving van Alberton (Hamilton-Brantford). Clay loam soil. Nieuwe schuur (loafing type) met milking parlour, 48 stuks Holstein vee en alle machinerie. Melkcheque ongeveer $ 900 per maand. Deze farm moet verkocht worden door ziekte van de eigenaar.

100 ACRE FARM met de nodige machinerie en 11 stuks vee. Deze farm is geschikt voor tuinbouw, heeft een creek en is gelegen aan harde weg. Vraagprijs $ 22,000 en downpayment is over te praten.

Contact BILL VAN ENGEN

JACK KWEKKEBOOM
REAL ESTATE
LI 9-4603 or FU 3-7392
2113 King St. E., Hamilton, Ont.

DRUKBEKLANTE WINKEL in geimporteerde Nederlandse

Duitse en Zwitserse Levensmiddelen, Delicatessen, fijne Vleeswaren en Canadese artikelen, ter overname aangeboden, wegens vertrek naar de U.S.A.

Gelegen in het centrum van welvarend Oshawa (55.000 inwoners). Grote omzet en zeer goed inkomen. Volledig ingericht met meatcounters, snijmachines, weegschaal, kasregister enz. Redelijke overname-prijs. Een buitengewone kans voor de juiste man.

J. J. VAN HERWERDEN, REALTOR
741 King St. E. — OSHAWA (ONT.) — Tel. RA 3-4471

Een van deze boeken Gratis

Vier Koningskinderen	R. Marsman
Charlientje en ik	D. Vander Stoep
Het Eeuwige leven	Bijbels Dagboek
De Satan	Dr. A. De Bondt
Korte Verklaring-Jeremia	Dr. G. Ch. Aalders
Kindergebeden	Dr. E. L. Smelik
In de Strandhut	Nel Verschoor—Van der Vlis
Het Grote Ja	
De Ark	Dr. C. Brouwer
Kobie en het Wonderkind	Stella Blakemore
Guusje op Moeders Stoel	Rie van Rossum
Licht en Schaduw	
De Gebeden van Peter Marshall	Catharine Marshall
Het boek voor Grootmoeder	Redactie Dr. M. G. Schenk e.a.
Gods werk in ons	W. A. Wiersinga
Een veelbewogen jaar (Jongensboek)	G. Van Bokhorst
Het boek voor Sinterklaas	D. Vander Stoep
Job	Hein de Bruin
Koos Willing Emigreert	Fred Hollander
't Begon onder Melkenstijd	G. J. Peelen

Van bovenstaande boeken hebben wij slechts enkele exemplaren in voorraad. Deze geven wij gratis weg. Voor elke nieuwe abonnee op Calvinist-Contact die U aanbrengt kunt U een titel uitzoeken.

Indien U een titel uitzoekt die niet meer in voorraad is, dan wordt U een ander boek toegezonden.

Een jaar-abonnement op Calvinist-Contact kost $ 4.00. Zendt tegelijk met de opgave ook het abonnementsgeld naar

Calvinist-Contact, Box 312, Station B, Hamilton, Ont.

TEACHER

wanted **immediately.** Due to disability of one of our teachers, the Knox Chr. School of Bowmanville is in need of a teacher. Anyone who is able to teach the first grade, please apply to Mr. J. Bouma, Box 602, Bowmanville, Ont.

John Knox Chr. School, New Westminster, B.C., will be in need of

A TEACHER

for Grades 4 and 5 (26 pup.), beginning Sept. 1960. Please send applications to Mr. J. Stadt, principal, 1443 Cumberland St., New Westminster, B.C.

The Christian School Society of Guelph and vicinity is in need of

A PRINCIPAL and
A TEACHER

for the schoolyear commencing September 1960. Please send applications to Mr. S. J. Kapinga, 211 Victoria Road North, Guelp, Ont.

The Springdale Christian School Society Inc., is in need of

A TEACHER

for the lower grades, beginning Sept. 1960.

Please send your application, stating qualifications and experience to the Secretary, Gerald J. Rhebergen, R.R. # 4, Bradford, Ont.

The Knox Chr. School of Bowmanville will be in need of

TEACHERS

for the school term 1960-61. Please send applications to Mr. J. Bouma, Box 602, Bowmanville, Ont.

The Dundas Christian School will be in need of

1 PRINCIPAL and
1 TEACHER

to teach grades 1—8. School terms commencing Sept. 1 1960. Send applications to Mr. B. de Jong, P.O. Greensville, Ont.

VAN DELFT BOOKHOUSE

BELIJDENISGESCHENKEN
Bijbels en Psalmboeken, Dagboeken, Teksten

Dagfinale voor jonge Mensen	$2.25
Montain Trailways for Youth	2.25
Signs in the Storm	3.00
Doctor Zhivago	4.50
And Four to Grow on	3.50
To be or not to be Reformed	2.95
Living in a new Country	2.95
Eenzaam maar niet alleen	4.45
Het Christelijk leven in Huwelijk en Gezin	2.95

Yearbook 1960 ($1.25 postpaid)

223 HESS STREET SOUTH
HAMILTON, ONTARIO

Truckers and Haulers

IF YOU ARE THINKING OF BUYING A NEW TRUCK BODY, THEN GET A PRICE FROM US.

We build: Stake-racks, Van-bodies, Glass-carriers, Bulk-grain-bodies, Cattle Van's, Line and Equipment Bodies, Semi and Full Trailers.

Over 40 years of experience in this field.
(We do also alter and repair.)

All the above mentioned truck-bodies can be made of aluminum, wood or steel.

Contact: Walinga's Body & Coach Co.

Fergus, Ontario. P.O. Box 638. Tel. 958

WE WILL BE GLAD TO DROP IN TO GIVE DETAILED INFORMATION

PUREBRED, ACCREDITED AND LISTED HOLSTEIN HERD

De eigenaar van een der beste dairy-farms in de Niagara Peninsula gaf ons opdracht zijn farm te verkopen. 130 acres zeer vruchtbaar land, 40 stuks purebred Holstein vee, waarvan 25 melkkoeien en 15 pinken, een veestapel van onovertroffen kwaliteit. Een uitstekend machinepark, in zeer goede staat van onderhoud. Er is een ruim, zeer mooi huis met 4 slaapkamers, badkamer, grote, lichte keuken, huiskamer, eetkamer en basement. Centrale verwarming ,heet en koud water onder druk. Grote barn met stanchions en waterbowls, ruime garage en andere bijgebouwen. Grote, overdekte silo. Gemiddelde melkcheque is tegen de $ 1000.— per maand. Deze farm is ruim 40 jaar in dezelfde familie geweest en de eigenaar moet verkopen wegens ouderdom en gebrek aan opvolger. Prijs $ 55.000.—. Over het downpayment kan onderhandeld worden. $ 35.000 à $ 40.000 hypotheek beschikbaar tegen 6% interest en betalingen van $ 275.— per maand, rente en aflossing inbegrepen. Dit is een uitstekende gelegenheid voor een 100% vakman-dairy-farmer. Vraagt nadere inlichtingen aan:

KRAAY AND SCHRIEL, REALTORS
29¼ KING STREET, ST. CATHARINES, ONT.
Tel. WEbster 4-1813 of WEbster 4-1563

Kerknieuws

CHR. REFORMED CHURCH

Tweetal te Bowness-Montgomery, Alta. E. O. Holkema te Transcona, Man. en L. Tamminga te Smithers en Telkwa, B.C.

Beroepen te Ottawa, Ont. T. C. Van Kooten te Hamilton, Ont.

Beroepen te Edmonton, Alta. (Maranatha) H. Van Andel te New Westminster, B.C.

Te Jarvis, Ont. A. A. Vanden Pol te Drayton, Ont.

Te Renfrew, Ont. J. W. Van Weelden te Sioux City, Iowa, U.S.A.

Aangenomen naar Wellandport, Ont. P. Van Egmond te Iron Springs, Alta.

Bedankt voor Bowness-Montgomery, Alta. A. Corporal te Edam, Ndl.

FAREWELL DR. R. KOOISTRA

Rev. Dr. R. Kooistra, former minister of the First Christian Reformed Church of Red Deer (Alta.) who left for Trenton (Ont.), preached last Sunday his farewell-sermon.

The parting pastor sermonized from John 20:31, where the apostle John explains that the signs Jesus did were written in his book, that ye might believe that Jesus is the Christ, the Son of God, and that believing ye might have life through His Name.

Rev. Kooistra pointed out that faith and life are inherent in the Holy Scriptures. For this reason we are confronted with the question who Jesus really is. Some claim that He became the Son of God in the way of obedience, while others believe that Jesus was named Son of God in the time.

Over against these translations of the Bible, which indicate that salvation has been obtained by a human being, Rev. Kooistra maintained that Jesus Christ is the Son of God who came down from heaven and that through Him we have access to the Father.

After the sermon Rev. Kooistra bid the congregation farewell, whereby he observed that because of the fact that immigration calls for integration, he has tried to serve the Church and also the nation.

Rev. H. Bajema addressed Rev. Kooistra on behalf of the First Christian Reformed Church of Lacombe and Mr. P. Prins, Mr. H. J. Tenhove, Mr. Opdendries and Mr. L. Braaksma respectively on behalf of the Bethel Christian Reformed Church of Lacombe, the National Union of Christian Schools, the Christian Reformed Church of Rocky Mountain House and the consistory of the congregation of Red Deer.

Also the Ministrial Association of Red Deer expressed in a letter its appreciation of the work Dr. Kooistra has performed.

D. V.

De Nederlandse Tentoonstelling in Hamilton, Ontario

Op Maandag 25 April j.l. is in het Hamilton Forum onder grote belangstelling de Nederlandse tentoonstelling geopend door H.M. Ambassadeur, Z.Exc. D. J. Von Balluseck.

Vooraf werd eerst het woord gevoerd door een der leden van de tentoonstellingscommissie, de Heer F. Vander Hamsvoort. Na verwelkoming der gasten, wees de Heer Vander Hamsvoort er op dat de tentoonstelling niet alleen het feit weerspiegelde, dat in Canada een groot aantal Nederlanders wonen, doch tevens dat er banden zijn tussen Canada en Nederland. Deze banden zijn niet alleen van commerciële, doch tevens van culturele aard. Al was deze eerste tentoonstelling nog bescheiden van omvang, het comité hoopte niettemin, dat de expositie er toe mocht bijdragen, dat het Canadese volk een beter inzicht mocht krijgen in hetgeen Nederland presteert.

De populaire burgemeester van Hamilton, Mr. Lloyd D. Jackson, voerde daarna het woord. Het moet alle aanwezige Nederlanders goed hebben gedaan te horen hoezeer de Dutch people Mayor Jackson ter harte gaan. Hij verheugde er zich over dat Hamilton als eerste plaats gekozen was en hij sprak de hoop uit, dat men ook voor de komende jaren deze keus zal bestendigen. Afgaande op wat Mr. Jackson over de Nederlanders vertelde, moeten wij wel een grote plaats in de harten van de Canadezen innemen.

Alvorens tot de officiële opening over te gaan, sprak Z.Ex. Ambassadeur Von Balluseck er zijn grote vreugde over uit, dat de plannen voor deze tentoonstelling werkelijkheid zijn geworden. Hoewel hij niet wilde twisten over het aantal Nederlanders dat in Hamilton woont, kon hij toch met vrij grote zekerheid zeggen, dat er sinds de tweede wereldoorlog ongeveer 150.000 immigranten uit Nederland gekomen waren. Ongeveer de helft van dit aantal woont in Ontario, en weer ongeveer de helft in en rond Toronto, Hamilton, London en andere centra.

Ook de heer Von Balluseck sprak de hoop uit, dat dit bescheiden begin mocht uitgroeien tot een telkenjare weerkerende gebeurtenis, die meer en meer de cultuur en de nijverheid van Nederland tot uitdrukking zal brengen. Nederland is al lang geen uitsluitend agrarisch land meer. Vele nieuwe en grote industrieën zijn in Nederland gevestigd, die in de loop van de tijd allen op een tentoonstelling als deze vertegenwoordigd zouden moeten zijn. Uitdrukking gevend aan de gelukwensen voor de tentoonstellingscommissie en aan de standhouders, opende de ambassadeur daarna de tentoonstelling door het lint, dat voor afscheiding diende, door te knippen.

Na alles wat we gehoord hadden over de bescheiden opzet van de exhibitie, waren wij niet al te gespannen over wat achter de deuren van de tentoonstellingshal te zien zou zijn. Maar al spoedig bemerkten we, dat wij niet geheel juist geweest waren in onze verwachtingen. Het moge bescheiden zijn, maar het is in alle opzichten de moeite waard de verschillende stands te bezichtigen. Het geheel maakt een zeer prettige en keurige indruk. Vooral als men bedenkt, dat de zaken van deze standhouders allen na de oorlog zijn opgebouwd, komt men toch wel onder de indruk van het vele werk, dat verzet is. Het is een jaarbeurs in het klein. Het Hamilton Forum leent zich buitengewoon goed voor dit doel. De zaal is zeer ruim en ook de stands zelf zijn overzichtelijk ingericht. Het Nederlandse restaurant in het midden van de zaal is echt Nederlands. Natuurlijk nemen haring en paling een ereplaats in onder de lekkernijen die op de meeste bezoekers wel een sterke aantrekkingskracht zullen uitoefenen.

Wij menen dat hier een mooi stukje Nederland is geëxposeerd en de vele inspanningen die hiervoor getroost zijn, verdienen een zeer groot aantal bezoekers, zowel van Canadese als van Nederlandse zijde. Een extra woord van waardering komt toe aan de drie mannen, die voor de organisatie voornamelijk verantwoordelijk zijn, de Heren W. C. Berendsen, F. Lammers en F. Vander Hamsvoort.

De tentoonstelling is t.m. Zaterdag 30 April geopend.

"Penitence is shown in tears; repentance in action" G. Goodman.

Groter dan de Sovjet-Unie !

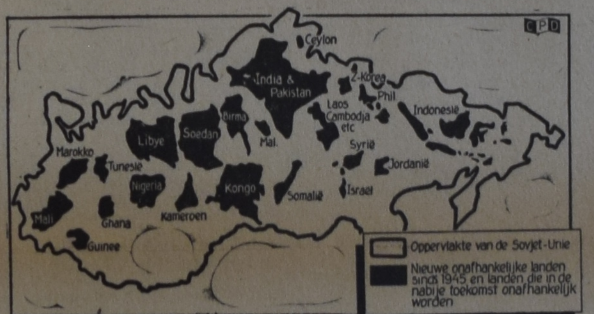

EEN NIEUWE MACHT WERD GESCHAPEN

Wat gisteren nog onbelangrijk scehen, is vandaag van wereldbetekenis geworden. Daarmede bedoelen wij de reeks nieuwe zelfstandige staten, die voor ons gevoel bijna plotseling zijn ontstaan. De tijd gaat snel en wij zien het gebeuren dat landen die eeuwen een status van kolonie hebben moeten voeren binnen een paar jaar, soms zelfs nog minder, zelfstandigheid verwerven. Die hele snelle ontwikkeling heeft zich na de tweede wereldoorlog voltrokkn. Sedert de tweede wereldoorlog tot op heden zijn er, met inbegrip van de landen die dit jaar nog zelfstandig worden 28 landen zelfstandig geworden. Ongeveer 65.000 km. nieuwe grens werd er getrokken en deze verschuivingen waren er, samen met de nieuwe politieke ontwikkelingen in China, de oorzaak van de **meer dan de helft van de mensheid** thans nieuwe machthebbers heeft gekregen.

Deze 28 nieuwe gebieden vormen echter ook 28 nieuwe problemen, zowel economisch als politiek. Ondanks dat bezitten de nieuwe staten toch één aantoonbare grote politieke lijn en wel het streven naar een positie tussen het westen en de Sowjet-Unie in. Het grootste deel van deze landen streeft naar een plaats in het midden van de politieke balans, noch naar het Oosten, noch naar het Westen is hun streven. Wel aanvaarden zij van beide partijen de economische en technische hulp die zij hard nodig hebben voor de ontwikkeling van hun land.

Beiden, Oost en West spannen zich voor deze hulp in want de belangen rond de nieuwe zelfstandige staten zijn groot. En niet ten onrechte. Als wij n.l. al de nieuwe staten eens samenvoegen en vergelijken met een uitgestrekt land als de Sovjet-Unie, zien wij dat het totaal van de nieuwe zelfstandige staten een oppervlakte van formidabele omvang geeft, vele malen groter dan Europa. Maar dat niet alleen; de totale bevolking van deze nieuwe staten is meer dan 4 maal zo groot als die van Sovjet-Unie!

Hoewel de tegenstellingen tussen de nieuwe onafhankelijke staten vaak zeer groot zijn, is er toch steeds grotere drang naar samenwerking merkbaar, zeker waar het gaat om de eigen politieke positie tussen Oost en West. Moch deze drang naar samenwerking in de toekomst meer resultaat gaan krijgen dan zal de wereld zich moeten realiseren dat zij te maken heeft gekregen met een samenspel van krachten dat groter is dan die van de Sovjet-Unie, wat de bevolking betreft.

Op 11 Mei 1960 D.V. hopen onze geliefde ouders

RITSKE VANDERMEER
en
TETJE VANDERMEER—SPOELSTRA

hun 25-jarige echtvereniging te herdenken.

Dat ze op hun verdere weg ook Gods zegen mogen ontvangen, en dat die weg nog lang en gelukkig mag zijn.

Hun kinderen:
Sjoerd.
Antonia.
Martha.
Dirk.

27 Wolfe St.
Kingston, Ont.

Gelegenheid om te feliciteren 's avonds in de basement van de Polish Hall, Russell St., Kingston. Dit inplaats van persoonlijke uitnodiging, ieder van harte welkom.

"Onderlinge Zusterhulp" van de Chr. Ref. Church te Bowmanville vraagt zo spoedig mogelijk een flinke

GEZINSVERZORGSTER

(diploma vereist). Inlichtingen bij Mrs. A. Hiemstra, 66 Wellington St., Box 1418, Bowmanville, Ont.

With gratitude unto the Lord we announce the birth of our son and brother

CLARENCE

on April 22, 1960.

Mr. and Mrs. C. Dykstra.
Peter, Harry, Jo-Ann.

R.R. # 2,
Ridgeway.

Boeken van blijvende waarde

- Arie en Katrien in Canada (Immigranten-Mijmeringen) . . . $ 2.50
- Living in a New Country door Rev. T. C. van Kooten . . $ 2.95
- Christian Marriage door Rev. R. L. Veenstra . . . $ 2.90
- In the Mirror door Prof. Dr. J. H. Kromminga $ 2.90
- The Stowaway door Wm. R. Rang . . . . . $ 2.50 (Een boek vol spanning voor iedereen)

BESTELT DIRECT LEVERING PER OMGAANDE POST

Guardian Publishing Co. Ltd.

BOX 34, STATION B, HAMILTON, ONT.

Uit de hand te koop mijn

4 Farms

1e farm 125 acre, grote barn, rood geschilderd. Best rood-stenen huis, hydro in huis en barn pas aangelegd. Plm. 15 mijl van Listowel Chr. Ref. Church.

2e farm 100 acre met goede gebouwen met moderne gemakken.

Andere beide farms zijn elk 100 acre naast elkaar, goede gebouwen, "overflowing well", hydro nieuw, plm. 12 mijl van Listowel.

Inlichtingen bij:
G. EXEL
R.R. 3, Brussels.
Tel. 23R12 Brussels.

TIEN DOLLAR MONEY ORDER

Zend die aan ons, en U krijgt daarvoor de echte
HOLLANDSE METWORST,
PLOCKWORST en
ROOKVLEES
(Plockworst en rookvlees kunt U gesneden krijgen.)
Wij zenden ook naar de United States.

HOPMAN
De Hollandse Slager
5 Emma St. - CHATHAM (ONT.)
Postbox 612. - Tel. EL 2-0740

MANAGEMENT SERVICES
Grote en kleine
BEDRIJVEN

Boekhoudingen, Belastingen & Controle, Systemen & Analyses, Koop/Verkoop-service, Oprichting "Companies Limited & Partnerships". Hollandse/Canadese training en ervaring. Vertrouwelijke behandeling gegarandeerd.

J. BAKKER
Rexdale, Ont. - CH 6-2739

Wilt U eens wat anders dan een gewone roman?

Anthony v. Kampen: JUNGLE. Nieuw Guinea-trilogie 6e druk met 35 foto's. 640 blz. .... $ 4.25
Thor Heyerdahl: KON TIKI. 8000 k.m. per vlot over de Grote Oceaan 2.75
Engelse editie 3.00
Idem: AKU AKU. Het mysterie van Pass-eiland. Bijzonder spannend en geestig. Vele kleurenfoto's. 3e druk. 353 blz. 3.75

VOOR AL UW BOEKEN, STUDIEBOEKEN, PSALMBOEKJES, BIJBELTJES, ENZ. IS UW ADRES:

Woudstra's Book House

9330 JASPER AVENUE EDMONTON, ALBERTA

Bloemen-liefhebbers !

Dit is Uw jaar voor een bezoek aan Holland en aan de grote Bloemententoonstelling Floriade in Rotterdam, 25 Maart tot 25 September.

Voor volledige inlichtingen over de tentoonstelling en over Uw reis per boot of vliegtuig, vraagt

KOOPS TRAVEL SERVICE
HET GROOTSTE NEDERLANDSE REISBUREAU IN CANADA

Shopping Centre, Postbox 176, Burlington, Ont.

Kantoor Donderdag- en Vrijdagavond open tot 9 uur en Zaterdag 6 uur. Tel. NElson 4-1813 (dag en nacht).

ABONNEMENTSFORMULIER

Hierbij geef ik op als abonné van Calvinist-Contact

Naam ....

Post-adres ....

....

Aangebracht door: ....

Naam ....

Post-adres ....

....

Aanbrengpremie: ....

Zendt dit formulier met het abonnementsgeld ad $ 4.00 in cash/money-order/cheque (bij cheque 15 ¢ extra voor bankkosten) naar "Calvinist-Contact", Box 312, Station B, Hamilton, Ont.

Aan:
Calvinist-Contact, Box 312, Stat. B, Hamilton, Ont

ADRES VERANDERING

NIEUW ADRES:

Naam ....

Post-adres ....

....

OUD ADRES:

....

....

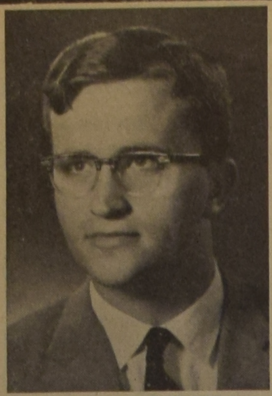

Come to the Annual

C.L.A.C. CONVENTION

Saturday May 7

SNELGROVE, ONTARIO

Morning and afternoon sessions at "Snellgrove Community Hall". Just North of Brampton on Highway 10.

Mr. BERNARD ZIJLSTRA, at present studying Law at the University of Michigan, will be our guest speaker:

"The New Challenge — Our Response"

A warm welcome is extended to everyone interested in the cause of the Christian Labour movement.

DO NOT MISS THIS DAY OF INSPIRATION AND CHRISTIAN FELLOWSHIP

JOHN BROEKSTRA

Watchmaker

GRIMSBY, ONT.

Phone WH 5-5611 and WH 5-5712

In HAMILTON - BURLINGTON en omgeving

Phone JA 2-5996 voor Woensdags.

165 Acres Farm te koop

waarvan 110 acres gras en 55 acres boomgaard met alle gewilde soorten appels. Er kunnen 75 stuks vee gehouden worden. Het land is voor alle doeleinden geschikt. Zowel land als gebouwen in zeer goede staat. Farmhuis bevat 8 kamers beneden en 6 boven, badkamer inbegrepen. 2 arbeiderswoningen, grote barn 55 x 85 voet, 2e barn 40 x 81 voet, tractor shed met grease pit 30 x 36 voet, garage voor car en truck, 1 varkens- of kippenschuur 50 x 75 voet. 2 tractors met trailers, 1 haybaler, 1 wagen met rubberbanden, 1 maaibalk, 2 schijfeggen, cultivator, insilage cutter, 2 mestverspreiders, 1 dorsmachine, 1 side delivery rake, ploegen, zaaimachine, 2 tractor spreaders met blowers en verder nog veel klein gereedschap. De vraagprijs is 30.000 dollar, maar gaat voor minder weg, daar de eigenaar vastbesloten is te verkopen. Er kunen ook twee gezinnen een bestaan op hebben. Contant nodig 5 à 6000 dollar, het overige kan in 15 of 20 jaar afgelost worden.

Verdere inlichtingen bij

B. J. GERRITS

R.R. 2 CENTREVILLE
KINGS CO.
NOVA SCOTIA

Geschenk Pakketten

NAAR NEDERLAND

Wij zenden voor U, geheel franco naar elke plaats in Nederland:

5 pond KOFFIE en (of) THEE voor $ 6.00

1 vv GOUDA KAAS, ongeveer 9 lbs. $ 5.00

1 EDAM BROOD KAAS, ongeveer 5 lbs. $ 3.50

Vraag onze volledige lijst.

VANDERVEEN'S IMPORTING CO.

1505 Grandville Ave.
GRAND RAPIDS, MICH., U.S.A

"HET KRUIDENHUIS"

W. T. Bijlsma & Zoon

Nieuwmarkt 24, Amsterdam

Sedert 1916 speciaal adres voor geneeskrachtige kruiden. Samenstellingen tegen bronchitis, rheuma, galsteen, vetzucht, onzuiver bloed, slechte stoelgang enz. Gegarandeerd onschadelijk; verbetering spoedig merkbaar. Referentie-adressen op aanvraag. Schrijft ons Uw klachten!

Proefpakket, voldoende voor 2 mnd., $ 3.—. Kuurpakket voor 6 mnd. $ 7.—.

H. VAN PELT
RELIGIOUS BOOKSTORE
ST. THOMAS

Store 717 Talbot Street
Residence 25 Hiawatha Street

Voor het Hollandse boek zijn wij het

VOORDELIGSTE ADRES

Vraagt onze lijsten!

Wij hebben een zeer grote voorraad Engelse en Hollandse Kinderboeken voor Zondagsscholen!

BESPAAR UW TIJD . . BESPOEDIG UW SERVICE

KOOP NU VOOR EEN WEEK NIEUWE TTC KAARTJES!

VOLWASSENEN: 15¢ Tickets — 5 voor 75¢ — Boekje van 20 voor $ 3.00
27½¢ Combinatie Tickets — 4 voor $ 1.10
(geldig voor onafgebroken ritten tussen Zones 1 en 2)
12½¢ Ticket — 4 voor 50¢ — Boekje van 24 voor $ 3.00
7½¢ Tickets — 4 voor 30¢

(TARIEVEN VOOR KINDEREN EN STUDENTEN ZIJN NIET GEWIJZIGD)

WAAR ZE TE KOOP ZIJN

1. AAN TTC TICKET KANTOREN — 1900 Yonge St., 8.30 v.m. tot 4.30 n.m. (behalve Zaterdag en Zondag)

   Alle Dagen De Gehele Dag Geopend

   1635 Danforth Ave. (bij Coxwell) — 76 Wychwood Ave. (St. Clair)
   1433 Queen East (bij Connaught) — 586 Lansdowne Ave. (ten N. v. Bloor)
   2170 Yonge St. (t.Z.v. Eglinton) — 1754 Queen West (Sunnyside)

2. VAN TTC GUIDES

3. OP ALLE STREETCARS EN BUSSEN EN BIJ SUBWAY STATIONS.

Passagiers die prefereren met geld te betalen kunnen zichzelf en andere passagiers tijd sparen door gepast geld gereed te hebben.

NIEUWE MUNTEN ("tokens" voor Subway en bovengrondse verbindingen) zijn verkrijgbaar bij TTC Guides en op Subway Stations op en na Zondag 1 Mei.

4 voor 60¢

AANGAANDE DE "OUDE" TTC KAARTJES

"Oude" 7½¢ en 12½¢ tickets kunnen behouden worden en gebruikt naar hun waarde onder de nieuwe prijsregeling.
Van 1 tot 15 Mei mogen "oude" 12½¢ tickets (of tokens) gebruikt worden met toevoeging van 3¢ voor het betalen van een rit voor volwassenen inZone 1 of Zone 2.

NOOT: Operators zijn niet in staat centen terug te geven als wisselgeld. Als U geen centen hebt kan 5¢ geaccepteerd worden.

Ongebruikte "oude" kaartjes worden tegen vergoeding teruggenomen. Een volgende advertentie zal een regeling hiervoor bekendmaken.

TORONTO TRANSIT COMMISSION

NAAR NEDERLAND

Bespreek tijdig Uw passage!! Ook voor familie overkomend uit Nederland. Alle inlichtingen:

VAN HERWERDEN TRAVEL SERVICE

741 King Street E. - OSHAWA - Telefoon RA 3-4471

Agenten voor HOLLAND AMERICA LINE en EUROPE CANADA LINE

ATTENTIE GROWERS & FLORISTS!

Bouw nu Uw Greenhouse van Aluminum prefabricated door

Durable Aluminum Greenhouse Co.

877 Upper James St. — Ph. FU 5-2573
Mt. Hamilton — C. KUURSTRA

Let op deze voordelen:

SOLIED, DUURZAAM & STERK
ZONLICHT ONBELEMMERD
VRIJE PLANTRUIMTE — GEEN OBSTAKELS
SIMPELE BEGLAZING (octr. aangevr.)
en . . . . GEEN ONDERHOUD!

Bouwt zelf — Wij helpen U of . . . .
Laat ons voor U bouwen

Real Estate

JOHN STRUIK

20 Clearbrooke Circle
REXDALE (Ont.)
CH 6-3998

24 hours service

Representing:

KEN WILES LTD.
1190 Weston Rd.
TORONTO
RO 2-1191

Op de markt zult U ons niet vinden. Wij verkopen artikelen waar U op vertrouwen kunt.

Meubelen, Appliances en Naaimachines

koopt U natuurlijk bij de vakman die ook repareren kan. Uw adres:

DE JONGENS VAN MAPLE LEAF:
JACK ROMKES en HENRY VANDERVEEN

Maple Leaf

Sales and Service

Phone MA 8-2166
MA 8-8739

BOX 45 — DUNDAS, ONT.

GAAT U VERHUIZEN!

U behoeft geen risico te nemen als u een verhuizer kiest. Alle verhuizers zijn NIET hetzelfde.

Neem een

United Van Lines

"Quality Move"

Dat is veilig, prettig en zonder zorgen. Telefoneer ons om een begroting.

FIDELITY
VAN & STORAGE
LIMITED

Peter Van Dijk, Hamilton
Bus. JA 7-9256
Res. JA 8-5333

Gaat U naar Holland?

Reis per Holland-Amerika Lijn

Famous for Service

J. VANDER VLIET

304 Dundas St. W. - Telef. 4641
TRENTON, ONT.

Denkt U over de aanschaffing van een nieuwe

LARK, Studebaker fabrikaat?

Bezoek dan eerst

McMANUS MOTOR SALES AND SERVICE

963 BARTON STREET EAST, HAMILTON, ONT.

Phone: LI 5-1464

of neemt contact op met Mr. B. KAMPHOF, 30 Vansitmart, Hamilton. Phone: LI 5-9026.

Ook voor betere "Used Cars" het beste adres.

HOLLAND LIFE

INSURANCE SOCIETY LIMITED

HOLLAND LIFE BUILDING

1130 Bay Street, TORONTO 5 - WA 5-4511

General Manager: J. C. TUPKER

GEZIN VOLDOENDE VERZORGD?

SPAREN IN BUDGET OPGENOMEN?

SPREEK HIEROVER EENS — VRIJBLIJVEND — MET EEN ONZER AGENTEN OF KOM EENS PRATEN OP EEN ONZER KANTOREN IN

Toronto - Hamilton - Montreal - Vancouver - Edmonton